ABUNDANCIA DE CARNE
PAGINA 12

GOERING EXPLICA A VITORIA RUSSA
PAGINA 2

SUSPENSOS OS DECRETOS
PAGINA 3

ADEMIR MAIS 2 ANOS NO VASCO
PAGINA 9

Edição de Hoje:
12 PAGINAS
40 Centavos

Diario Carioca

Fundador: J. E. DE MACEDO SOARES

Sexta-feira
15 DE MARÇO DE
1946

ANO XIX — RIO DE JANEIRO — Diretor: HORACIO DE CARVALHO JUNIOR — PRAÇA TIRADENTES N.º 77 — N.º 5.437

PRESTES A EXPLODIR O ORIENTE MEDIO ADVERTE A IMPRENSA DA INGLATERRA

A Perversidade Burocrática

J. E. DE MACEDO SOARES

O "D.I.P." e o "D.A.S.P." foram os dois instrumentos mais caracteristicos da ditadura do sr. Getúlio Vargas. O "D.I.P." serviu-lhe às mistificações da propaganda, satisfez-lhe o amor próprio, levando sua temeridade ao ponto de proclamar o medíocre gozador gaúcho um dos super-homens da segunda guerra-mundial. Não bastou ao "D.I.P." a sinistra coragem de afirmar. Usando brutalmente a censura, não se contentou em fazer calar as vozes mais puras do pensamento brasileiro. Substituiu-se na imprensa a essas vozes, que não podiam protestar no reinado da fôrça, criando dessa forma a grande confusão da irresponsabilidade.

O "D.A.S.P.", por outro lado, vibrava as cordas mais íntimas do gôsto de mandonismo rasteiro do sr. Getúlio Vargas. O ditador tem a índole primária do senhor de rebanhos, meio paraguaio meio jesuita; sua imaginação movia-se nos horizontes das coxilas, sem obstáculos. Trazido ao govêrno, nas costas dos amigos, por um golpe de sorte — adaptando-se, tratou logo de mandar no galpão dos peões. Vargas não via quase nada no govêrno, além da satisfação de decidir despoticamente na vida dos funcionários. Fêz um monopólio do expediente burocrático, arrepelando-se quando lhe escapava a nomeação de um jardineiro ou a promoção de um contínuo. Sua idéia era encarnar o próprio Estado na ilusão de absorver-lhe a fôrça e a duração pelos tempos à fora.

Por tudo isso "D.I.P." e "D.A.S.P.", comovendo o instinto popular, condensaram a animosidade geral contra o ditador. O sr. general Gaspar Dutra, um dos primeiros a se aperceber no govêrno getuliano da malignidade burocrática do "D.A.S.P.", teve bastante fôrça e prestígio para o conter fora das soleiras do Ministério da Guerra.

Efetivamente, entrando pela brecha do sentimento absorvente e sistemático do sr. Getúlio Vargas, os funcionários que manejavam o "D.A.S.P." alargaram-se a coberto da autoridade ditatorial, constituindo-se rapidamente uma comandita dominadora de tôda função pública, infligindo os maiores vexames aos próprios ministros de Estado. As repreensões, os desmentidos, as reprimendas mais escandalosas corriam à margem dos processos oficiais. E chegaram ao apogeu da ostentação quando avocaram a elaboração orçamentária, acabando por excluir o próprio ministro da Fazenda da fabricação da lei de meios. O sr. Getúlio Vargas tinha nos diretores do "D.A.S.P." os seus "lulús" vigilantes e submissos. Graças a êsses empregados de segunda categoria, podia dormir tranquilo que não lhe escaparia, em todos os degraus da administração, o mínimo despacho de licença, de classificação na escala, de comissionamento ou de requisição do pessoal.

* * *

Assim não admira que logo nas primeiras horas da libertação em 29 de outubro, o "D.A.S.P." tivesse seguido o "D.I.P." na Sapucaia dos detritos do Estado-Novo. Pareceu então que o orgão pletórico e obstrucionista sumiria de vez, restaurando-se a disciplina e a hierarquia nos ministérios, como nunca deixou de acontecer no da Guerra. Mas, empossado no govêrno, inesperadamente o sr. general Gaspar Dutra reviveu a virulenta instituição e assinou um decreto atribuindo-lhe as funções de estudar os atos emanados do govêrno Linhares e a reestruturação das carreiras administrativas.

Bastou êsse refrigério para se manifestar a perversidade nativa dos burocratas. Prepararam desde logo a vingança, que é um prato adequado aos vilões. E, para que não lhe faltasse a exibição da maldade, quiseram a anulação em massa dos atos de um govêrno legítimo no sentido da sua origem, dos seus objetivos e de sua autoridade política, afirmada pela aquiescência geral da nação.

Essa atitude odiosa dos funcionários do "D.A.S.P." traria por certo a inquietação da insegurança ao seio de milhares de famílias atingidas nas bases de seus meios de subsistência. Aliás os vespertinos de ontem informaram que diante da reação das vitimas, os odientos burocratas tinham encolhido as unhas provisoriamente.

Tais perturbações gratúitas na massa do funcionalismo, por certo não convem ao govêrno do sr. general Gaspar Dutra. Suas dificuldades já não são pequenas. Seria, pois, o último dos absurdos que o sr. presidente da República se diminuisse espontaneamente ao ponto de servir de instrumento à vingança burocrática, sacrificando a dignidade de seu govêrno para prestar-se à perversidade alheia.

Turquia e Russia Armam as Fronteiras

Teme Tambem o Iraque — Movimento das Forças Sovieticas e Otomanas

LONDRES, 14 (U. P.) — Depois de declarar que a situação no Oriente Medio está prestes a explodir, o "Daily Sketch" revela ter captado uma mensagem radiotelefonica segundo a qual poderosas tropas turcas foram enviadas apressadamente para as fronteiras da Russia e da provincia de Zerbaidjan, na Persia.

PRONTA PARA RESISTIR

A mensagem dizia que "a Turquia está preparada para o pior e está disposta a resistir a todo custo, sejam quais forem as consequencias".

RUSSOS NA FRONTEIRA TURCA

ANCARA, 14 (U. P.) — Urgente — Noticias não confirmadas e totalmente extra-oficiais dizem que tropas russas se encontraram na fronteira turco-bulgara e que as autoridades bulgaras fecharam a fronteira. As noticias indicam que o governo bulgaro deixou de outorgar licenças para a saida do país. Não houve comentarios oficiais ou semi-oficiais, mas se acredita que o proposito dos russos é isolar completamente a Turquia do Irak e do Irã e estimular a sublevar-se os "kurdos", que vivem naqueles países.

PRESSÃO

Há pouco circularam rumores de que os soviets haviam insinuado o desejo de iniciar negociações diretas com a Turquia de modo que os referidos movimentos de tropas estão provavelmente destinados a exercer pressão nesse sentido.

PROXIMO A CAPITAL

LONDRES, 14 (U. P.) — Informações de Teerã para a imprensa britanica dizem que os russos têm agora muitas divisões de infantaria e "tanks" bem como artilharia em Karaj, a 30 milhas a oeste da capital persa.

TAMBEM O IRAQUE

LONDRES, 14 (U. P.) — Segundo informações procedentes da Ásia Menor, a Turquia e o Iraque temem que os movimentos militares sovieticos estejam dirigidos tambem contra seus respectivos territorios.

Será Por Estes dias a Extinção do DNC

Segundo a nossa reportagem junto à Presidencia da Republica, o decreto que extingue o DNC e traça novos rumos à politica do café deverá ser assinado no proximo despacho do ministro da Fazenda com o presidente Dutra.

Entretanto, o proprio ministro Gastão Vidigal declarou ao nosso representante junto ao seu gabinete que nada sabe do assunto, por enquanto.

Paulo Nogueira Filho

A Nova Estrutura da UDN

O Secretario Geral em exercicio da UDN, sr. Paulo Nogueira Filho, após as consultas realizadas com os das bancadas estaduais do partido, concluiu a organização das comissões destinadas a realizar a reestruturação partidaria, tendo em vista, principalmente, a convenção nacional de [illegible] proximo.

São as seguintes as comissões: DE PROGRAMA: — José Américo, José Augusto, Flores da Cunha, Aluisio de Carvalho Filho, Lima Cavalcanti, Afonso Arinos de Mello Franco, Milton Campos, Fernandes Távora e Rui Palmeira; DA CONVENÇÃO NACIONAL: — Toledo Piza, João Carlos Machado, Euclides Figueiredo, Magalhães Pinto, Luís Aranha, Maria Rita Soares de Andrade, Aristides Macedo Filho, Bandeira Vaughan, Antenor Bogeia, José Candido Ferraz, Milton da Costa Pinto; DE AÇÃO PARTIDÁRIA: — Gabriel Passos, Rafael Cincurá, Potí Medeiros, Severiano Nunes, Bilac Pinto, Paulo Sarasate, Pires Ferreira, Soares Filho, Castillo Cabral, Odilo Costa Filho, Antonio Neder; DE ESTATUTOS: — Odilon Braga, Aureliano Leite, Nestor Duarte, Alde Sampaio, Osvaldo Trigueiro, Luís Camilo de Oliveira Neto, Plinio Pompeu, Jales Machado, Osório Tuiutí; DE DEFESA PARTIDÁRIA: — Juraci Magalhães, Esmaragdo de Freitas, Vespasiano Martins, Erasto Gaertner, Osmar de Aquino, Agostinho Monteiro, Nestor Massena, Alarico Pacheco, Leandro Maciel; DE CARTILHAS DEMOCRÁTICAS: — José Ferreira de Souza, Argemiro Figueiredo, Hamilton Leal,

(Conclue na 1 · pag.)

O MUNDO

Truman Declara Não Estar Alarmado Com a Situação

E Confia Que Todos os Problemas Mundiais Sejam Resolvidos — Nenhum Comentario Sobre o Irã e a Tensão Stalin-Churchill — Não Ha Divergencia Com Byrnes — Bomba Atomica e Outras Questões

WASHINGTON, 14 (U. P.) — O presidente Truman, em entrevista concedida aos representantes da imprensa, declarou não estar alarmado pela atual situação internacional e expressou sua confiança em que as divergencias atuais serão satisfatoriamente resolvidas.

Interrogado sobre a situação internacional, que parece estar cheia de perigos segundo varios observadores, Truman declarou textualmente:

"Não acredito nisso e repito não estar alarmado pela situação pois estou certo de que tudos será resolvido". Declinou, entretanto, de comentar os problemas especificos como o do Irã, e a tensão existente entre Stalin e Churchill.

NENHUMA DIVERGENCIA COM BYRNES

Truman entregou uma nota aos jornalistas, ao iniciar a entrevista, contendo declarações espontaneas acerca do sr. Byrnes, o qual tem sido objeto de criticas por parte de alguns circulos.

..O presidente disse que desejava fazer um vigorosa e categorica declaração sobre as anunciadas divergencias e que confia em que as mesmas nunca existirão.

..Declarou que não podia determinar a origem de tais noticias, exceto que as mesmas obedeceram á combustão espontanea ou mentira deliberada.

..Interrogado por que motivo havia apresentado esse assunto, Truman respondeu que os jornais haviam feito éco desses rumores e que deseja destrui-los.

OUTROS ASSUNTOS

Foram tratadas ainda, durante a entrevista, as seguintes questões sobre a politica exterior:

1º — Truman não comentou, ao ser interrogado, se estava certo que Churchill interviesse no debate mundial em territorio dos Estados Unidos, dizendo que não havia sido informado de antemão sobre o discurso pronunciado pelo sr. Churchill em Fulton;

2º — Truman disse que não existiam planos para outra conferencia dos "Tres Grandes";

3º — Não comentou as noticias sobre movimentos de tropas russas no Irã, afirmando que isso carecia de informação oficial;

4º — O presidente declarou que não recebeu, ultimamente, nenhuma comunicação pessoal de Stalin sobre os problemas mundiais;

5º — Truman declinou de comentar a entrevista concedida por Stalin ao diario "Pravda", ontem, na qual acusou Churchill de provocador de guerra.

A BOMBA ATOMICA

O presidente Truman tambem se referiu ás controversias havidas no Senado a respeito da energia atomica, dizendo que a autoridade final sobre o programa deverá corresponder a um grupo civil, o quel será responsavel ante o presidente da Republica. Acrescentou que as forças militares têm um papel importante e devem ser consultadas, porém o presidente está carregado da segurança nacional, na sua qualidade de comandante-chefe das forças armadas, motivo por que a responsabilidade final é sua.

Finalmente, Truman disse que ainda não nomeou o representante norte-americano na Comissão Atomica da Organização das Nações Unidas porque está aguardando a aprovação por parte do Congresso da lei sobre o controle da energia atomica, acrescentando que fará a nomeação caso o Congresso não se decida logo.

IRA, PEDRA DE TOQUE DAS DIVERGENCIAS

WASHINGTON, 14 — (Por Edward Depury, da U. Press) — Tanto a União Sovietica como os Estados Unidos parecem resolvidos a fazer do assunto do Irã a pedra de toque de suas manobras diplomaticas. Os Estados Unidos aspiram que o

(Conclue na 11ª pag.)

Os 50 primeiros "jeeps" embarcados nos Estados Unidos para o Brasil. Postos a bordo do "Alden-Bessen", cargueiro americano, de viagem para a América do Sul, aí vêm para ser vendidos ao preço de 22 mil cruzeiros. Segundo a legenda original, trata-se do ultimo tipo, já do post-guerra com aperfeiçoamentos os mais recentes. (Foto ACME-DC, via aerea)

ATROCIDADES SOVIETICAS

Quando os russos devolveram a cidade de Mudken, na Mandchuria aos chineses, depois do desmonte e transporte da industria pesada local e sua transferencia para a URSS, deixaram tambem alguns cadaveres como estes, recentes e insepultos. São trabalhadores japoneses, que aí aparecem em numero de dez, presumivelmente dos que trabalharam na transferencia da industria. (Foto ACME-DC, via aerea)

INICIO HOJE DA ELABORAÇÃO CONSTITUCIONAL

Instala-se hoje, ás 11 horas, no Palacio Tiradentes, a Comissão Constitucional, á qual incumbe elaborar o projeto da futura Constituição. Nesta ocasião, se procederá á eleição para presidente, vice-presidente e relator-geral da mesma. Podemos adiantar que para estes postos deverão ser escolhidos respectivamente, os srs. Nereu Ramos, Artur Bernardes e Cirilo Junior.

Se fôr adotado o critério da divisão da Comissão em sub-comissões, a UDN assim distribuirá os seus representantes: Organização Federal — Argemiro Figueiredo; Distribuição de Rendas — Aliomar Baleeiro; Poder Legislativo — Soares Filho; Poder Executivo — Flores da Cunha; Poder Judiciario — Milton Campos; Declaração de Direitos — Mario Mazagão; Ordem Economica — Hermes Lima; Familia, Educação e Cultura — Ferreira de Souza; Segurança Nacional, Funcionalismo e Disposições Gerais — Edgar de Arruda.

GOERING EXPLICA A VITORIA RUSSA

O MUNDO

O Departamento de Estado Mantem a Declaração Anterior

Confirmado o Envio de Tropas Sovieticas Para o Irã — Debates na Camara — Rapidas Declarações de Harriman

WASHINGTON, 14 (De R. H. Shackford, da United Press) — A preocupação oficial dos Estados Unidos a respeito das relações com a Russia soviética prossegue sem indicio de se amainar, ao mesmo tempo que os membros da Camara dos Deputados passam ao terreno do duelo verbal sobre Stalin e Churchill.

O presidente Truman entrevistou-se com o secretario de Estado, sr. Byrnes, e com o ex-embaixador norte-americano em Moscou, sr. Harriman.

O Departamento de Estado, por sua parte, manteve sua declaração anterior sobre o fato de que a União Soviética está enviando novas tropas para o Irã. O portavoz do Departamento informou terem sido recebidas noticias adicionais e precedentes do Irã, que corroboram com a declaração formulada terça-feira relativamente ao envio de tropas russas para o Irã, bem como que, até o presente momento, Moscou não respondeu às notas sobre a continuação da remessa de tropas soviéticas para aquele país. O mesmo portavoz declinou de fornecer detalhes sobre as noticias adicionais a que aludiu.

O Departamento de Estado transmitiu instruções ao embaixador norte-americano em Teerã, sr. Wallace Murray, para que interpele o primeiro ministro iraniano, sr. Ghavam, sobre a sua visita a Moscou.

Entrementes, a sub-Comissão dos assuntos militares da Camara dos Deputados aguarda a posta do Departamento de Estado sobre as imputações feitas de terem sido colocadas pessoas "pro-soviéticas" nos altos postos desse Departamento.

DEBATES NA CAMARA

Na Camara, o deputado Howard S. Buffett qualificou Mr. Churchill de "traficante de guerra" e o deputado John E. Rankin respondeu-lhe dizendo que suas palavras "soavam como saídas de Moscou". O sr. Buffett citou que Churchill utilizara o sistema de radio-emissoras norte-americano, quando de seu discurso em Fulton, para o que qualificou de "propósitos de traficante de guerra", acrescentando que os Estados Unidos já possuíam demasiado sedutoras falsidades de Churchill. A isto, o sr. Rankin replicou que Churchill prestou serviço à humanidade "quando, em Fulton, trouxe a bendita luz para o perigo que algumas nações constituem para o resto do mundo, inclusive para os Estados Unidos".

Mr. Churchill propõe-se a pronunciar um discurso de 30 minutos, pelo radio, amanhã, às 22,30 (hora de leste), acreditando-se que responda ao generalíssimo Stalin nessa ocasião.

O ex-embaixador em Moscou, sr. Harriman, não quis revelar o tema da conversação que manteve hoje com o presidente Truman, tendo adiantado que se pretendesse dizer, publicamente, alguma coisa sobre a Russia "o faria em discurso", possivelmente no mês entrante, em localidade da região ocidental dos Estados Unidos.

Além de sua entrevista com o presidente Truman, o sr. Harriman prestou declarações perante o Comitê de assuntos de governo da Camara, em sessão secreta, sobre o plano proposto pelo Departamento de Estado para informação e relações culturais com o mundo inteiro. Os membros do referido Comitê declararam que o sr. Harriman ofereceu-lhes "um panorama franco e completo" sobre a situação na União Soviética. O presidente do Comitê, deputado Sabath, disse que o sr. Harriman se manifestara partidario de se contrabalançar a propaganda comunista neste país.

Diz-se tambem que o sr. Harriman informou àquele Comitê que o povo russo demonstra sentimento amistoso para com o povo norte-americano, mas que o governo apresenta obstaculos que seria preciso vencer.

Entrementes, o Senado agiu rapidamente no sentido de facilitar o imediato envio de novo embaixador à Russia. A lei que foi transmitida à Camara dos Deputados permitirá ao tenente-general Walter B. Smith conservar seu posto militar enquanto atue como embaixador na Russia.

Não foram expendidos, e nem o serão, comentarios oficiais sobre o violento ataque de Stalin a Churchill e alguns de seus amigos nos Estados Unidos no qual os acusou "de procurarem estimular o sentimento anti-comunista para a preparação da guerra contra a Russia". Sabe-se, porém, que a Casa Branca e o Departamento de Estado estão estudando detidamente o texto das declarações de Stalin.

No Senado, alguns senadores fizeram admoestações relativamente aos perigos de se exagerar a crise das relações norte-americanas-soviéticas e advertiram sobre a insensatez de se falar de inevitabilidade de guerra. O senador Bresten lamentou o antagonismo entre Churchill e Stalin no momento em que ainda não começaram a ser redigidos os tratados de paz relativos à segunda guerra.

Os centros maritimos, enquanto isso, informam que o movimento de navios russos na baía de Nova York excede presentemente ao dos dias de guerra, quando eram enviados à Russia produtos e materiais na conformidade da lei de emprestimos e arrendamentos.

A Assembléia Nacional Francesa Discute a Liberdade de Imprensa

Explica o Governo Que Se Trata de Racionamento de Papel e Não de Um Instrumento Politico

PARIS, 14 (AFP) — Por Maurice Fabry — A defesa da liberdade de imprensa reanimou as paixões da Assembléia Nacional. Já não se viu uma sessão tão movimentada, quando se apresentaram em fóco as duas concepções da liberdade de imprensa.

A oposição — bem como o partido Radical que é a oposição da direita — reclama a liberdade ilimitada e o retorno à lei de 1.881, que na Terceira Republica havia suprimido todo o controle sobre a imprensa.

Os três grandes partidos da coalizão governamental, e sobretudo o Partido Socialista, do qual um membro, sr. Defferre, é secretario da Informação, consideram que a liberdade sem limite têm a imprensa praticamente às mãos do capitalismo. A liberdade de ação dada às potencias do dinheiro lhés permite servirem-se de escritores e jornalistas.

Este debate muito importante sobre o papel do Capital nas empresas jornalisticas, se mistura com dois outros debates decorrentes das circunstancias tragicas que acaba de atravessar a França.

O mais simples, talvez, se relaciona à penuria de papel. A imprensa francesa consumia antes da guerra 38.000 toneladas de papel de jornal, mensalmente. Em janeiro de 1945 havia disponivel apenas 4.000 toneladas e atualmente as disponibilidades mensais não ultrapassam de 11.000 toneladas.

Para evitar que o papel de imprensa seja açambarcado pelos jornais mais ricos, o governo, de um lado estabeleceu o sistema de racionamento, e de outro subordinou o aparecimento de novos jornais a uma prévia autorização.

Ora, essa autorização previa foi, no decurso do seculo 19, uma arma aos regimes autoritarios, e principalmente de Napoleão I e Napoleão III contra a imprensa independente.

O sr. Eduardo Herriot lembrou esse fato eloquentemente, mas o ministro da informação, sr. Defferre, protestou contra a comparação feita entre a autorização prévia do Segundo Imperio e a que se verifica hoje em dia.

Trata-se, na hora atual, de uma simples medida de racionamento de papel, e não de um instrumento politico. E uma prova deste exemplo é que vem de ser aumentada a cota de papel do jornal "Aurora", que realiza presentemente vivas campanhas contra a maior parte dos membros do governo.

A segunda parte dos debates da Assembléia Nacional foi ainda mais patetica. Tratou-se da sorte dos jornais que continuaram a aparecer durante a ocupação, e do privilegio de fato concedido aos jornais da Resistencia que tomaram o seu lugar.

Esses jornais dizem que seu aparecimento e sua manutenção bastam para garantir a liberdade da imprensa pois que conquistaram essa liberdade contra todos os perigos, aparecendo clandestinamente durante a ocupação.

Mas o sr. Eduardo Herriot sustentou a opinião de que a liberdade não podia ser privilegio mesmo dos mais merecedores, e que a concebia unicamente igual para todos, mesmo para os adversarios politicos. Do outro lado, era preciso condenar em bloco todos os jornais que apareceram durante a ocupação!

No transcurso dos debates foram citados numerosos exemplos principalmente o maior de todos, o "Depêche de Toulouse", cujo diretor, Maurice Sarraut, foi assassinado pela Milicia, e o seu irmão, Albert Sarraut, deportado para a Alemanha, se bem que seu jornal tivesse sido obrigado a publicar artigos de propaganda impostos por Vichy.

O ministro da Justiça, sr. Teigen, foi levado a uma intervenção dramatica, declarando que o governo não reconhecia o direito de fazer, ele proprio, uma discriminação entre jornais que colaboraram voluntariamente e aquêles que sofreram se defendendo da pressão de Vichy e das forças de ocupação.

Aos tribunais é que compete se pronunciar em cada caso particular. O principio de separação de poderes permitirá ao poder judiciario tomar suas decisões com toda a independencia.

Nacionalistas Chineses Ocupam Mukden

PRETENDEM OS COMUNISTAS A POSSE DA CIDADE — COMBATE-SE NOS SUBURBIOS

CHUNGKING, 14 (AFP) — No decurso da sessão do Comité Central Executivo do Partido Kuomintang, esta tarde realizada, o general Liu Fei, ministro das operações anunciou que as tropas governamentais tinham tomado Moukden que se acha atualmente cercada pelos comunistas.

O referido general acrescentou que os comunistas dispunham de 300.000 homens aproximadamente, na Mandchuria, e continuaram a enviar para ali reforços, sem respeito pelos acordos assinados.

Apenas algumas dezenas de soldados soviéticos permanecem na cidade e no suburbio de Hunag Ku Tuen, importante entroncamento ferroviário.

Durante as ultimas vinte e quatro horas, mais de 40 comboios russos carregados de canhões e material, sairam de Moukden, dirigindo-se para o Norte e para Porto Artur.

As tropas chinesas procederam a ocupação de todos os edificios militares e bem assim do aerodromo que se encontra em excelente estado.

O adido militar adjunto à embaixada dos Estados Unidos chegou a Moukden.

As ultimas noticias da cidade anunciam calma e as autoridades chinesas desmentem que tenha havido incendios e pilhagem.

No entanto, a situação permanece confusa em volta de Moukden. Serios combates se têm travado entre governamentais e comunistas alguns quilômetros ao norte da cidade, onde grandes forças comunistas se retiram para o norte, a leste da estrada de ferro de Chan Chun.

Importantes contingentes governamentais continuam a dirigir-se para Moukden pela via férrea Tien Tsin-Moukden, na qual se acha interrompido há alguns dias, todo o trafego de civis.

A bordo de transportes americanos, chegaram da China do Sul bastantes reforços que desembarcaram em Ching Wang Tao.

A retirada dos russos marca a evacuação de metade da provincia Mandchu, de Liao Ning, a qual representa a vigesima parte da superficie total do territorio da Mandchuria.

Colégio Juruena
PRIMARIO
GINASIAL
ADMISSÃO
COLEGIAL
ULTIMAS VAGAS
Praia de Botafogo, 166 - Tel. 26-0393 - Rio

DR. BELMIRO VALVERDE
VIAS URINARIAS
Comunica aos seus amigos e clientes que reassumiu a sua clinica.
Consultorio — Edificio Porto Alegre, 11.° andar salas 1118/19 diariamente das 12 ás 15 Rua Araujo Porto Alegre, 70. Tel.: 22-6927

Seria Derrotada Se Não Seguisse os Principios do "Fuehrer Prinzipi"

NUREMBERG, 14 (De Walter Cronkite, da United Press) — Hermann Goering declarou hoje ao Tribunal Aliado que a Russia não poderia ter ganho a guerra se ela não aderisse ao "Fuehrer prinzipi".

Goering parecia hoje confiante em seu testemunho, o qual ele está apresentando desde ontem. O ex-marechal alemão ainda usa seu garboso uniforme mas hoje não tinha o lenço amarrotado em torno de seu pescoço. Goering defendeu o "Fuehrer prinzipis".

Hitler obteve todo o poder na Alemanha, explicando que "naturalmente eu compreendo que tais principios podem levar a extremos como na Igreja Catolica. E eu posso dizer que a Russia também, não poderia ter sobrevivido a esta guerra sem aderir aos mesmos principios".

O marechal Goering defendeu seus pontos de vistas sobre a legalidade da revolução nacional-socialista, tendo desmentido que tivesse advogado pela "raça superior" em seus discursos ou que tivesse escrito qualquer coisa a respeito, acrescentando: "A minha concepção sobre isto é que se somos senhores não devemos salientar tal coisa".

Disse que os nazistas dissolveram os sindicatos porque os mesmos se haviam aliado aos comunistas e substituido a frente dos trabalhadores, afirmando que estava convencido de que os trabalhadores alemães haviam recebido verdadeira liberdade somente por intermedio da Frente do Trabalho. Explicou aos juizes que suas disputas, juntamente com Hitler, contra Ernst Roehm, lider das S. A., originou-se de ulteriores desejos de obter maiores poderes mediante metodos mais revolucionarios. Goering disse que, nesse ponto, "Hitler deseja métodos legais".

Afirmou que ele e Hitler compreenderam que o capitão Roehm e seus asseclas principiavam a parecer mais e mais esquerdistas em oposição à Igreja e aos judeus. Afirmou tambem que ouviu Roehm declarar que iria depor Hitler e estabelecer o 4.° e ultimo Reich, poucas semanas antes do famoso expurgo de 13 de junho de 1934. Disse que Hitler foi pessoalmente à Baviera e prendeu pessoalmente ao cap. Roehm, sendo obrigado a matá-lo depois.

Goering também revelou que o general Kurt von Schleicher, um dos conspiradores aliados de Roehm, e a esposa daquele general foram mortos acidentalmente, o primeiro ao tentar manejar uma metralhadora e a segunda quando avançava contra os homens que acompanhavam Hitler. A seguir, Goering afirmou que no dia seguinte pediu a Hitler que mandasse cessar as execuções e que "o Fuehrer deu esta ordem em minha presença".

Disse ainda que o numero de executados foi muito exagerado no exterior e indicou que esse numero não passava de 72 ou 76.

PODE ESTOURAR A QUALQUER MOMENTO

A GUERRA CIVIL NA GRECIA SE NÃO FOREM ADIADAS AS ELEIÇÕES

ATENAS, 14 (United Press) — Circulos politicos gregos expressaram a opinião de que a guerra civil poderá explodir se as eleições forem realizadas, como estão marcadas, a 31 de março. Contudo, parecem infundados os rumores que circularam aqui de que os partidos esquerdistas já haviam expedido instruções secretas sobre a preparação dos seus membros para a luta.

A E. A. M. (Frente de Libertação Nacional) vem procurando, deliberadamente, evitar qualquer violencia, na esperança de que as eleições ainda sejam adiadas.

Missos Partsalides, secretario da E. A. M., declarou que essa organização só tomará parte nas eleições se forem adiadas por seis ou oito semanas, se for convidada a tomar parte no governo, se o exercito for expurgado dos elementos fascistas que serviram ao lado dos alemães e se se restabelecer a ordem.

Em caso contrario — disse Partsalides — a E. A. M. lutará contra as eleições, mas dentro dos limites legais.

Os boatos de que os esquerdistas estão planejando greves num esforço para persuadir o governo a adiar o pleito não foram confirmados. (Um despacho da "Exchange Telegraph", datado de Atenas e divulgado no exterior, disse que os empregados da central eletrica entraram em greve, suprimindo a corrente e paralisando os bondes).

Se as eleições forem realizadas a 31 de março sem a participação dos esquerdistas, os direitistas vitoriosos esperam forçar a questão da monarquia. Os direitistas já expressaram a intenção de apressar a realização do plebiscito em contravenção da proposta aliada de que não será levado a efeito antes de 1948.

Um plebiscito prematuro, conduzido pelos direitistas, poderia resultar no regresso do rei, ao qual os esquerdistas se opõem. Nesse caso, não se pode excluir a eventualidade da guerra civil, conforme observadores locais.

(Um despacho da agencia "TASS", de Tirana, citou um jornal albanês segundo o qual bandos realistas gregos, pertencentes à organização "X", estão se concentrando no Epiro e nas provincias setentrionais da Grecia. O despacho declarou que gendarmes gregos estão ajudando os bandos em atividades terroristas, especialmente nos distritos da fronteira entre a Grecia e a Albania).

Apelou Para a Chantagem Para Brincar o Carnaval

A imaginação fertil é um dom especial de que são dotados os individuos afeitos á chantagem. O falso jornalista Jorge de Barros Michenkini é desses cavalheiros espertalhões. Com a aproximação dos folguedos carnavalescos, Jorge de Barros Michenkini, que já é figura conhecida pela policia paulista, planejou a execução de um golpe que lhe renderia milhares de cruzeiros, em apenas algumas horas. Bancaria o jornalista. Conseguiu exemplares das revistas "O So..." e da "Revista de Puericultura", orgão da Sociedade Brasileira de Puericultura. Forjou alguns recibos do primeiro orgão, e saiu por si a angariar donativos e a obter materia paga.

O gerente do Cortume Carioca, na Penha, ao lhe ser solicitado um "donativo" de 5 mil cruzeiros, cujo recibo seria passado pelo desembargador Saboia Lima, desconfiou da historia e avisou a policia. Pouco depois o falso jornalista era preso e conduzido para a Delegacia de Roubos e Falsificações.

O TEMPO

TEMPO — Entre instavel e ameaçador com chuvas.
TEMPERATURA — Em declinio.
VENTOS — Do quadrante sul com rajadas frescas.
Maxima: 30,4.
Minima: 23,2.

Os Ultimos Resultados das Eleições Argentinas

BUENOS AIRES, 14 (U. P.) — Ás 16,45 horas a contagem geral dos votos dava a Peron a vantagem de 90.027 votos, continuando na frente o candidato do Partido Trabalhista em todas as provincias, com exceção de Cordoba.

Peron conta até agora com 713.012 votos e Tamborini com 619.985 assim divididos:

Provincia de Buenos Aires — Peron 32.867; Tamborini 24.978; Capital — Peron 128.935; Tamborini 99.97; Santa Fé — Peron 160.456; Tamborini 110.957; Cordoba — Peron 98.210; Tamborini 110.957; Entre Rios — Peron 55.847; Aambcrini 45.857; Tucuman — Peron 13.967; Tamborini 9.245.

Boletim do Mundo

EM consequencia da crise politica mundial, motivada pelo discurso de Churchill e pela entrevista de Stalin, estamos voltando á época das noticias sensacionais. A espectativa crescente, faz, por exemplo, com que o discurso que o ex-premier britanico pronunciará amanhã em Nova York, que será possivelmente uma resposta á entrevista agressiva do chefe do governo sovietico, seja, de fato, um acontecimento de grande sensação. O mundo pergunta o que dirá Churchill. De que maneira responderá a Stalin, e se as suas proximas palavras, agravarão mais ainda a situação, fazendo crescer o perigo de uma nova guerra. Na verdade, não podemos esperar que Winston Churchill ensaie nem o minimo recuo perante a agressividade staliniana. Pelo contrario. O que esperamos é que se torne mais violento, dando motivo, por outro lado, a uma nova resposta de Moscou.

* * *

Veementes protestos do povo argentino estão sendo feitos em Buenos Aires, por motivo do fuzilamento dos republicanos espanhois. Tambem os trabalhadores portuarios, como aqui sucedeu em Santos, mobilizaram-se naquela capital, com o fim de impedir o descarregamento dos navios espanhois. Isto quer dizer, apesar da vitoria de Peron, cada vez mais se torna evidente, que o povo argentino ainda mantem capacidade de mobilização democratica. Sem duvida, tal fato é uma respeitavel compensação. Talvez que daqui a algumas semanas, depois que o fascista Peron se empossar no poder autorizado pelo voto popular, as manifestações democraticas tenham que seguir caminho contrario.

* * *

A Russia comprovou a sua intenção de se apossar do Irã, depois que a Radio de Moscou revelou que aquele país pretende se apoderar de territorios russos. Realmente, a tatica é velha. O agressor procura se transformar em vitima, dizendo-se o agredido, para ganhar as simpatias democraticas ao seu disfarçado expansionismo. Moscou destaca o ministro iraniano, Hakimi, que em 1918 pretendeu estender o seu país até ás margens do Caspio, para justificar as suas pretensões e transferir o seu expansionismo já declarado para o seu vizinho.

AJAX.

PAZ! COM SPALT
UM PRODUTO DE CONFIANÇA
CONTRA DORES, GRIPPE E RESFRIADO

DAS CINCO PARTES DA TERRA

CHICAGO, 14 (United Press) — O Journal American of Medical Association referiu-se ao êxito obtido pela penicilina no tratamento de diversos casos de sifilis, inclusive em mulheres gravidas. Cinco médicos da Filadelfia informaram que 37 mulheres sifiliticas graves, tratadas com penicilina, somente uma teve o filho sifilitico. O tratamento dispensado ás gestantes durou de 8 a 9 dias. Segundo os médicos que tentaram a experiencia o resultado foi tão bom como o obtido através da utilização de bismuto arsenical.

A CURA DO CANCER

MOSCOU, 14 (United Press) — A Academia de Ciencias Medicas desta capital anunciou que dois cientistas sovieticos prepararam uma nova droga que segundo experiencias cura os piores tipos de tumores cancerosos. Os professores N. G. Kluyev e G. I. Roscin aperfeiçoaram um liquido que, injetado em ratos brancos em avançado estado canceroso, provou ser eficaz em 95 por cento dos casos. Os tecidos infecionados e degenerados se restabelecem imediatamente.

A RUSSIA ARMA A TCHECOSLOVAQUIA

PRAGA, 14 (A. F. P.) — O exercito tchecoslovaco será armado em grande parte gratuitamente com material oferecido e fornecido pela União Soviética, — declarou na Assembléa Nacional o presidente do Conselho de Ministros, sr. Fierlinger.

TITO EM MOSCOU

PARIS, 14 (AFP) — O marechal Tito, depois de ter passado em revista a guarda de honra que o esperava na "Gare" de Varsóvia, pronunciou uma curta alocução na qual declarou:

"A guerra que travamos juntos criou condições favoráveis ao robustecimento da amizade entre as nossas duas nações. Trata-se agora de consolidar essa amizade".

FALOU ATTLEE

LONDRES, 14 (United Press) — Clement Attlee, falando na Camara dos Comuns, declarou que o rei reterá a prerrogativa de fazer a guerra e a paz, continuando os ministros de Estado com sua responsabilidade perante o Parlamento.

RECRUTAMENTO NA RUMANIA

BUCARESTE 14 (U. P.) — O Ministro da Guerra expediu um desmentido oficial aos boatos que circularam na Rumania de que o governo está se preparando para um recrutamento em larga escala de tropas da reserva.

Os boatos se propagaram tanto, de mistura com rumores de que está á vista outra guerra, que o ministro do Interior, Teohari Georgescu, ameaçou de levar aos tribunais militares quem quer que os divulgue.

Georgescu declarou que os rumores eram "uma tentativa sistematica da oposição para provocar insegurança".

SOBREVOARAM A COSTA ITALIANA

ROMA, 14 (United Press) — O vespertino "Tribuna del Popolo" declarou hoje que aviões de nacionalidade desconhecida, presumivelmente iugoslava, sobrevoaram a costa nordeste da Italia, nos ultimos dias, realizando patrulhamento noturno.

SMUTS NÃO CRÊ NA GUERRA

CIDADE DO CABO, 14 (United Press) — O primeiro ministro, marechal Jan Smuts, declarou hoje perante a Assembleia: "Não creio que haja muito perigo de guerra em futuro proximo, mas prevalece no estrangeiro um espirito de confusão e instabilidade, que poderá ser tão destrutivo quanto a propria guerra".

Falando durante um debate orçamentario, declarou o "premier": "Precisamos ser pacientes e dar aos fatos oportunidade de se desenvolverem. Devemos reconhecer a profunda gravidade da situação e a responsabilidade que pesa sobre o mundo nas atuais circunstancias".

O BRASIL E O MEXICO NO FUNDO DE ESTABILIZAÇÃO

SAVANNAH, Georgia, 14 (U. P.) — Espera-se que os representantes do Brasil e do Mexico sejam eleitos entre os diretores executivos do Fundo Internacional de Estabilização, e que o representante do Banco Mundial seja da Venezuela ou de Cuba. De acordo com os artigos do Convenio sobre o Fundo e o Banco referidos a América Latina obtem, automaticamente dois cargos diretivos, um no Fundo e outro no Banco. Os delegados latino-americanos celebraram conferencias entre si e sabe-se que concordaram em designar outros paises para os cargos mencionados.

REGRESSOU BETANCOURT

CARACAS, 14 (U. P.) — Antes de regressar á capital o presidente da Junta Revolucionaria, sr. Romulo Betancourt, pronunciou um discurso atacando violentamente os comunistas e outros elementos que vêm realizando uma campanha pró-constituição de um governo de integração nacional.

FIRMES OS TITULOS SUL-AMERICANOS

NOVA YORK, 14 (U. P.) — Os titulos sul-americanos estivéram firmes e moderadamente ativos. Os chilenos acusaram boa atividade, com altas de três quartos a três pontos e três quartos. Os brasileiros estivéram moderadamente ativos, subindo de meio a dois pontos. Os argentinos em calma e sustentados. Os titulos da cidade de Buenos Aires sustentados e com pouca atividade. Os colombianos fracos.

FORÇAS NORTE-AMERICANAS

LONDRES, 14 (U. P.) — A emissora de Moscou reproduziu um trecho do artigo hoje publicado pelo "Estrela Vermelha", relativamente ás forças armadas norte-americanas, que diz: "Os planos dos Departamentos da Marinha e da Guerra norte-americanos indicam que os Estados Unidos tencionam manter durante a paz, por um periodo extraordinariamente longo, forças armadas tão consideraveis como jámais se repetiu na historia do guerra do país.

BARRIOS INICIA CONSULTAS

PARIS, 14 (U. P.) — O sr. Martin Barrios, presidente do governo espanhol exilado, iniciou hoje as consultas com os dirigentes politicos republicanos espanhois para a organização de um gabinete, incluindo representantes de todos os partidos anti-franquistas.

MAIS MULHER DO QUE HOMEM

WASHINGTON, 14 (AFP) — A população feminina acima de 21 anos nos Estados Unidos, sobreleva a masculina, da mesma idade, em perto de um milhão — declarou o secretario do Trabalho, sr. Schwellenbach, falando na sessão inaugural do Congresso destinado a tratar do problema do trabalho das mulheres.

Acrescentou o Secretario que de cada dez mulheres que trabalham uma é o sustentaculo da familia inteira.

Por tudo isso — frisou o sr. Schwellenbach — "acho que não deve haver nenhuma discriminação entre homens e mulheres no trabalho."

ADVOCACIA TRABALHISTA
NAPOLEAO FONYAT
Ex-Presidente de Junta
Carmo, 65, 4.° — 43-8158

Dentista para crianças e adultos
DR. MAURICIO NASLAUSKY
Lg. da Carioca, 5 (Ed. Carioca) 3.° and. sala 306 — Tel. 42-2746
2as., 4as. e 6as. Feiras

"SÃO PAULO"
Companhia Nacional de Seguros de Vida
Sucursal no Rio de Janeiro: — AV. RIO BRANCO, 114 6.°
DIRETORES
Dr. José Maria Whitaker
Dr. Erasmo Teixeira de Assumpção
Dr. J. C. de Macedo Soares

O Presidente Não Assinou os Atos da Pasta do Trabalho

A Constituinte

DA BANCADA DE IMPRENSA

RAÇAS HUMANAS E RAÇAS BOVINAS

(PELO CRONISTA PARLAMENTAR DO DIARIO CARIOCA)

Problemas de raça, foi o que ontem se discutiu na Constituinte. Raças humanas e raças bovinas. Mas sempre raças. As raças humanas serviram de tema ao discurso realmente interessante com que o sr. Hamilton Nogueira prendeu a atenção da casa, para combater o mito das superioridades de raça, explicando-lhe ao mesmo tempo as origens.

O senador carioca não fez demagogia nem literatura. Examinou a questão do ponto de vista cientifico, apoiado em algumas das maiores autoridades em antropologia fisica e cultural, para concluir sob aplausos lembrando a conveniencia de se proclamar na Constituição, expressamente, o principio da igualdade de raças, declarando-se, por outro lado, crime de lesa-humanidade a sua transgressão.

Antes de deixar a tribuna, o sr. Hamilton Nogueira manifestou ainda a sua estranheza ante a declaração, atribuida ao ministro João Alberto, de que s. excia. se dispõe a "dar ao Parlamento uma lei de imigração". O caso, porém, se explica facilmente: o que o sr. João Alberto pretende enviar ao Parlamento não é, nem poderia ser uma lei, mas um ante-projeto, a ser estudado, emendado e aprovado ou não pelo Congresso, na forma que for estabelecida para a elaboração das leis.

O BOI NO TELHADO

Na ordem do dia, graças a um requerimento de urgencia, sustou-se a discussão da indicação Miguel Couto Filho, para que fosse imediatamente submetido á Assembléia o pedido de providencias em favor da pecuaria no Brasil Central.

E daí por diante, o zebú tomou conta das discussões. Falou-se tambem de outras raças, mas de passagem. O assunto, o prato do dia, era o boi e, dos bois, o zebú. E foi zebú em quantidade, zebú para resolver definitivamente o problema do abastecimento de carne á população da cidade.

Depreende-se dos discursos que a pecuaria atravessa um momento de crise gravissima. Crise principalmente financeira, devida á falta de organização do nosso credito agricola, á falta de orientação da nossa politica economica, que um dos oradores — o sr. Duvivier — declarou adotada "por palpite". O Banco do Brasil está espalhando o panico entre os pecuaristas, ao trancar-lhes a sua carteira, disse o sr. João Henrique. O sr. Jales Machado referiu-se á desvalorização das propriedades, resultante da "tremenda crise". E o sr. Galeno Paranhos reclamou o auxilio imediato do credito aos pecuaristas e o auxilio imediato da organização da produção.

A TENTAÇÃO DA CARNE

Todos, entretanto, afirmaram sua confiança nas imensas possibilidades da pecuaria, "fonte verdadeira da riqueza do país" (Duvivier), entre outras razões pela "exportação do zebú para os Estados Unidos" (João Henrique). E todos afirmaram ainda que existe gado em abundancia, em todas as pastagens.

Então, que misterios são esses que arrastam a uma crise tremenda os produtores da verdadeira fonte de riqueza do país, riqueza que existe em abundancia no local da produção e escasseia até ao regime das filas, nos locais de consumo?

Esse misterio parece ter começado a esclarecer-se com o discurso do sr. Flores da Cunha: é a tentação da carne, da carne para os frigorificos.

MANOBRA TATICA

Os frigorificos são os grandes compradores interessados em monopolizar o produto. São eles que fazem deixar nas invernadas o gado gordo que o criador não tem meios, nem transportes para vir oferecer no litoral. São eles que forçam a baixa da mercadoria e levam as zonas pecuarias do Brasil Central á situação descrita pelo sr. Jales Machado.

O credito agricola seria o recurso de emergencia capaz de permitir aos pecuaristas resistir á crise, em grande parte provocada artificialmente por uma simples manobra de tatica numa batalha economica da qual, como muito bem observou o sr. Flores da Cunha, "o Poder Publico não pode se desinteressar".

A CAMARA VELHA

Antes desses debates, no Expediente, o sr. Soares Filho tivera a oportunidade de fazer uma evocação da Camara Velha, a proposito de um "voto de saudade ao grande brasileiro que foi Prudente de Morais Filho", cuja atuação o deputado fluminense lembrou, num dos seus brilhantes discursos de excelente parlamentar.

Sobre a personalidade de Prudente de Morais Filho falou tambem o sr. Barreto Pinto, primeiro signatario do requerimento.

A Crise da Pecuaria no Brasil Central

Tema Principal da Sessão de Ontem — Influencia do Capital Estrangeiro — Ponto de Vista da UDN Sobre a Questão Racista — "Não Existe Raça Pura", Declara o Senador Hamilton Nogueira — Voto de Saudade a Prudente de Morais Filho

Os tres primeiros oradores da sessão de ontem da Assembléia Constituinte, srs. Campos Vergal, Jales Machado e José Varela, retificaram apartes. Depois, o sr. Alcedo Coutinho, do P. C., a pretexto tambem de retificação de aparte, teceu comentarios em torno do problema do trigo, declarando que há nove meses a crise havia sido prevista pelo general Anapio Gomes. Tanto assim que o Coordenador promoveu a realização de uma mesa redonda da qual participaram os embaixadores do Canadá, Estados Unidos e Argentina, ficando resolvido que "enviariam trigo em quantidade suficiente, desde que o nosso governo concedesse certas facilidades, tais como isenções de impostos, de transportes, etc".

Entretanto, a farinha de trigo chegou em proporções minimas, porque os moinhos alegaram que não era vantajosa a importação do Canadá e dos Estados Unidos. Sobre a importação argentina, a transação seria feita na base de trocas por pneumaticos, mas os pneumaticos chegaram á Argentina "clandestinamente", e o trigo não veio para cá... concluiu o deputado comunista.

NOVA INSCRIÇÃO PARA O EXPEDIENTE

Passando ao expediente, o presidente Melo Viana declarou que o artigo 55 e seus paragrafos do Regimento aprovado haviam alterado o modo de inscrição para os oradores do expediente. Desta forma, estavam prejudicadas todas as inscrições feitas até áquele momento, pelo que deveriam ser renovadas.

Como o primeiro orador inscrito para o expediente da sessão de ontem fosse o senador Hamilton Nogueira, a este coube a palavra.

RACISMO

Do discurso do senador Hamilton Nogueira, que expôs o ponto de vista da UDN sobre a questão racista no Brasil, extraimos os seguintes trechos:

— Perguntarão, talvez: existe no Brasil uma questão racista? E' possivel que não exista na lei, mas existe de fato, não somente em relação aos nossos irmãos pretos como em relação aos nossos irmãos israelitas.

— Há uma questão de fato: restrição da entrada de pretos na Escola Militar, na Escola Naval, na Aeronautica, e principalmente, na carreira diplomatica.

— O que nos importa, entretanto, no momento, é abordar este ponto e estudá-lo sobre aspecto altamente doutrinario, para demonstrar que, no instante atual da civilização nesse momento da historia de nossa terra — em que procuramos implantar uma democracia não nominal, mas de bases humanistas, na qual devem ser respeitados todos os direitos do homem em nossa Carta Constitucional, que queira Deus, seja definitiva, estejam de pé, permanentemente, esses direitos do homem de todas as condições e de todas as raças.

NÃO EXISTE RAÇA PURA

— Meus senhores: não existe absolutamente, no mundo atual, nenhuma raça pura e podemos demonstrá-lo cientificamente.

— Em primeiro lugar, saindo do mundo da fantasia, não precisando ir até o chamado pitecantropo de Java, vamos ficar naqueles fosseis que estão no pleistoceno, na era terciaria, e dos quais se originaram todas as raças atuais. A raça de Grimaldi, que corresponde, não só pela sua ossatura, como pelas estatuas encontradas nas escavações aos boquimanos atuais, deu lugar á raça negra. A raça Cros Magnon deu origem ás chamadas raças brancas, ás chamadas raças europoides. Não sei porque se chamam europoides, porque todas essas raças, inclusive a de Grimaldi, foram encontradas na Europa. E, por coincidencia extraordinaria, a raça de Grimaldi foi encontrada justamente nos terrenos em que vive a raça superior, descendente da raça de Cromagnon. A raça Chancelade deu origem ás raças mongoloides.

— Através dos tempos, essa estabilidade desapareceu, como demonstrou a genetica, como demonstra a antropologia fisica, como demonstra a antropologia cultural.

— O grande professor Mendes Correia, em seu livro "Homo", estuda de modo admiravel essa instabilidade dos tipos humanos, e, numa conferencia feita aqui no Rio de Janeiro, ele demonstrou que uma raça acidentalmente inferior em dadas épocas historicas, pode manifestar-se grandiosamente, desde que as circunstancias mesologicas, dentro das quais ela se encontra, sejam favoraveis; pode utilizar todas suas possibilidades, toda sua capacidade em melhores condições.

* * *

— E' o que demonstra a historia; é o que demonstra o maior dos antropologos modernos, Franz Boas, falecido há alguns anos.

— Franz Boas, que durante 50 anos fez pesquisas antropologicas nos Estados Unidos, tomando medidas de cranios de individuos de todas as raças que convergiam para aquele país — negros, mediterraneos, brancos, mongóis — verificou que, quando essa gente chegava ao solo americano, em virtude da influencia do meio, no sentido amplo e não no sentido lamarquismo — pois não se admite mais, em biologia e em genetica, o lamarquismo puro — convergia ligeiramente para o tipo autoctone americano — o pele vermelha.

— De Lamarque apenas admitimos a influencia do meio, não sobre o soma, mas sobre aquela parte organica que influi na transmissão dos caracteres, que é o germe. Esse meio amplo é o clima e, sobretudo, a alimentação, atuando sobre o germe, ou melhor, sobre o cromosoma, ou melhor ainda, sobre os genes, que são particulas potenciais de vida. E' justamente na atuação nesse terreno que encontramos essas modificações.

— Franz Boas verificou, repito, que todas as raças, em solo americano, convergiam ligeiramente para o tipo autoctone americano, o pele-vermelha.

— Outra prova, meus senhores, de que não existe pureza racial, é a genealogica.

— No livro extraordinario, se bem que de poucas paginas (os grandes livros não têm mais de 100 a 150 paginas, como o de Mendel, que revolucionou toda a biologia); no grande livro, que surgiu como reação ao racismo alemão, seu autor, Forst de Bataglianos oferece uma prova matematica de que não há raças puras. E' o que ele chama implexo dos ancestrais."

O NEGRO NO BRASIL

"Gilberto Freire, no seu notavel livro "Casa Grande e Senzala", do qual discorreu em multiplos aspectos, faz um dos mais belos estudos sobre a influencia do preto na formação da esplendida civilização da nossa patria na agricultura, na alimentação, com seu trabalho, salientando tambem que esse preto amenizou justamente todos os vicios do branco conquistador e influenciou extraordinariamente nossa literatura. Foi esse preto que colaborou pelo cruzamento para formação da nossa mestiçagem, dessa mestiçagem que não é, absolutamente, sinal de inferioridade de nossa raça, mas sinal de fortaleza, porque os povos que persistem são os que se mesclam; os que ficam isolados durante muito tempo vêm a desaparecer."

VOTO DE SAUDADE

A seguir foi proposto um voto de saudade a Prudente de Morais Filho. Sobre o grande brasileiro, recordando sua atuação, no cenario politico e juridi-

(Conclue na 11ª pag.)

Nenhum Decreto de Nomeação

O sr. Otacilio Negrão de Lima, titular da Pasta do Trabalho, compareceu, ontem, no Catete, para o despacho semanal com o presidente Gaspar Dutra.

Ao que soubemos, o sr. presidente da Republica resolveu estudar pessoalmente os casos que lhe foram apresentados pelo ministro da referida pasta, tendo, para isso, levado o expediente para o Palacio Guanabara.

CONTRA AS NOMEAÇÕES

Ao que parece, o ato do governo liga-se a deliberação adotada pelo presidente Dutra de não assinar nenhum ato que importe em "nomeações em cargos publicos, isolados ou de carreira, bem como as admissões em qualquer modalidade de extranumerario".

Segundo se afirmava o general Dutra decidira sustar quaisquer atos desta natureza, mesmo os da rotina ordinaria da administração, sem um estudo pessoal de cada caso.

Eleição de Diretoria Na A.B.D.E.

MARCADA PARA 30 DO CORRENTE A ASSEMBLEIA

O presidente em exercicio da Associação Brasileira de Escritores convoca para o proximo dia 30 á assembleia geral para eleição da nova diretoria.

Realizar-se-á a reunião num dos salões do edificio da Casa do Estudante do Brasil, á av. Presidente Wilson, onde tem sua sede a ABDE.

A POLITICA

O P. S. D. PAULISTA CONTRA A CANDIDATURA VIDIGAL

Mais Candidatos á Presidencia do I. A. P. C. — Novo Diretor Para o D. N. I. — VIRÁ AO RIO O INTERVENTOR DO MARANHÃO

* **Além dos nomes que já estavam em fóco para a presidencia do Instituto de Aposentadoria e Pensões dos Comerciarios surgiram, agora, mais os do coronel Mario Gomes e Antonio Horacio Pereira em exercicio naquela função.**

* O prefeito de Governador Valadares, sr. Raimundo Albergaria Filho, está sendo esperado em Belo Horizonte. A sua ida á capital mineira, segundo se informa, visa pleitear junto ao interventor Beraldo a remoção de varios funcionarios estaduais, que, embora exemplares, cairam em desgraça por serem filiados á U. D. N. e não terem seguido as ordens do chefe municipal para votar no candidato do P. S. D.

* **O sr. Oscar Fontenele, ex-diretor d'"O Estado", de Niterói, está sendo apontado nos meios oficiais como futuro diretor do Departamento Nacional de Informações. Afirma-se, até, que sua nomeação sairá dentro de poucos dias.**

* O desembargador Olegario de Barros, interventor no Estado de Mato Grosso, deverá embarcar, hoje, por via aérea, para Cuiabá.

* **Um dos proceres do P. T. B., em São Paulo, falando a um jornalista, declarou não ter fundamento as noticias de que o sr. Ademar de Barros seria o candidato do Partido ao governo do Estado. E acrescentou que são prematuros os palpites surgidos até agora.**

* A recente entrevista do ministro José Américo de Almeida sobre a politica paraibana, desagrado os pessedistas de João Pessoa. O jornal "Estado da Paraiba", orgão do P. S. D., naquela capital, iniciou, por isso, uma campanha contra o lider da U. D. N. Queimação, apenas.

* **Na proxima terça-feira, o sr. Saturnino Belo, interventor no Maranhão, embarcará para o Rio.**

* Após uma curta permanencia no Rio regressou, ontem, a São Paulo, o sr. Ademar de Barros, presidente do P. R. P. Ao que consta o ex-interventor paulista vai entrar em franca atividade a fim de preparar seu partido para o proximo pleito estadual.

* **Continua ainda sem ter sido esclarecido o desfalque de 500 mil cruzeiros, verificado no Instituto de Cacáu da Bahia. Aquela quantia, que teria sido desviada para financiar a campanha politica do P. S. D. foi entregue pelo sr. Aristides Milton, ex-prefeito de Salvador, pelo sr. Paulino Jaguaribe, antigo presidente do Instituto de Cacáu... Ambos, até agora, não explicaram.**

* Perante o ministro da Justiça tomou posse, ontem, ás 17 horas, o novo interventor federal em Sergipe, coronel Antonio de Freitas Brandão. Encerrou-se, com este, os atos de posse dos interventores federais nomeados pelo presidente Dutra, conforme declarou o ministro Carlos Luz no seu discurso durante a cerimonia.

* **Já foram apuradas 42 urnas nas eleições suplementares que estão sendo realizadas em Minas Gerais. Até o presente, são os seguintes os candidatos mais votados: Olinto Fonseca Filho, 787 votos; Euvaldo Lodi, 745; Alfredo Sá, 587; Lair Tostes, 512; Artur Bernardes, 443; Clemente Medrado, 321; João Nogueira de Rezende, 206 e Afonso Arinos de Melo Franco, 180.**

* Um diario de São Paulo revelou que o P. S. D. local está cogitando de derrubar a candidatura do sr. Gastão Vidigal ao governo do Estado. Os elementos do Partido alegam que a candidatura do atual ministro da Fazenda foi lançada pelas classes produtoras que são apoliticas e contrarias, portanto, á orientação do P. S. D.

* **O sr. José Pereira Lira, chefe de Policia, expediu, ontem, um telegrama circular a todas as policias estaduais mandando proceder averiguações sobre o Mut e encarecendo que devem ser esclarecidos os nomes dos dirigentes do Movimento nos Estados, e, "bem assim, suas finalidades, sua atuação e suas ligações, dentro e fóra do país".**

O CENTENÁRIO DE RUI BARBOSA

As "Obras Completas" Coligidas Pelo Sr. Gontijo de Carvalho Serão Um Repositorio da Vida do Grande Brasileiro

O centenario de Rui Barbosa que vai ser comemorado a 5 de novembro, em 1949, constituirá um acontecimento não só nas letras nacionais mas, igualmente, na cultura do Brasil.

O sr. Gotijo de Carvalho que está cuidando da organização das "Obras completas" e que vem se dedicando a essa tarefa com desvelo e abnegação louvaveis vai apresentar naquela data, em cerca de 200 volumes, um repositorio de toda a atividade cultural do grande mestre.

Os referidos volumes dos quais quatro já foram postos á venda, enfeixam entre outras tantas coisas, os diversos parlamentares, na Bancada do Imperio, a Reforma do Ensino Primario e Secundario e os artigos da "Imprensa" que marcam a fase aurea de Rui como jornalista e escritor de pureza vernacula.

Será desse modo, um verdadeiro monumento a publicação das "Obras completas", nas quais Gotijo de Carvalho vem trabalhando decididamente, pesquisando, reunindo elementos, o que lhe permitirá se desobrigar galhardamente da missão que lhe foi confiada.

Tem, ainda, o sr. Gotijo de Carvalho encontrado todas as facilidades e cooperação de bibliofilos, das Academias e centros culturais do país que lhe têm prestado todo o auxilio necessario quer atendendo em pedidos feitos, ás mesmas como tambem oferecendo-lhe e pondo á sua disposição tudo o que se relaciona com a vida de Rui Barbosa.

O centenario de Rui Barbosa terá, assim, como marco de sua grandiosidade comemorativa a edição das "Obras Completas" em boa hora confiada ao sr. Gotijo de Carvalho, um dos maiores entusiastas do grande brasileiro.

O PAÍS

BEM ESTAR E MELHORIA PARA AS CONDIÇÕES DOS SERVIDORES PUBLICOS

É o Programa do Novo Diretor do I.P.A.S.E. — A Posse Ontem no Ministerio do Trabalho — Os Discursos Trocados

Tomou posse ontem no cargo de diretor do Instituto de Previdencia e Assistencia aos Servidores do Estado, o sr. Osvaldo de Moura Brasil, conceituado médico e politico de prestigio nesta capital.

NUMEROSA ASSISTENCIA

A solenidade de posse teve lugar ás 10 horas, no gabinete do ministro do Trabalho, contando com a presença de magnas figuras do mundo oficial, pessoas de projeção politica, além de grande numero de funcionarios publicos e serventuarios do I.P.A.S.E.

A PALAVRA DO MINISTRO DO TRABALHO

Falou, inicialmente, o senhor Otacilio Negrão de Lima, declarando empossado o sr. Osvaldo de Moura Brasil. O titular da pasta do Trabalho declarou, no curto improviso que proferiu, que o novo diretor do I.P.A.S.E. era pessoa de absoluta confiança do presidente da Republica e do funcionalismo publico em geral, estando destinado a fazer ótima administração pelos seus reconhecidos méritos de homem idoso e dinamico.

APERFEIÇOAMENTO DAS NORMAS EXISTENTES

Respondendo ás palavras do ministro e agradecendo-lhe a investidura do cargo, afirmou o sr. Osvaldo de Moura Brasil não ter duvida nenhuma que a sua missão, nas funções para que fora escolhido, consiste, sobretudo, em executar o programa traçado pelo general Eurico Gaspar Dutra, quando candidato á Presidencia da Republica, tanto no terreno da previdencia como no da assistencia aos servidores publicos, fixando diretrizes seguras para o aperfeiçoamento das normas existentes.

O sr. Moura Brasil quando assumia, no IPASE, a direção daquele instituto, tendo ao lado o embaixador Macedo Soares, interventor em São Paulo

ENTREGA SIMBOLICA DA CARTEIRA DE DIRETOR

Do Ministerio do Trabalho seguiu o sr. Osvaldo de Moura Brasil para o edificio do I.P.A.S.E., onde lhe foram transferidas as funções do cargo, com a entrega simbolica da Carteira Profissional de diretor pelo

(Conclue na 11ª pag.)

Boletim do País

ANUNCIAM os jornais os planos do DASP, consubstanciados em um decreto-lei, a ser apresentado ao Governo, suspendendo por 60 dias todos os atos administrativos do governo Linhares.

Com essa mesquinha idea os auto-ditadas da "oligarquia compacta" fundada pelo sr. Simões Lopes pretendem vingar-se dos justos castigos que lhes impôs o sr. José Linhares.

Criação da Ditadura, de quem tudo recebeu, o DASP foi o algoz do funcionalismo e o guardião dos privilegios da casta de parasitas gerada no Estado Novo. Era, portanto, um dos primeiros deveres do sr. Linhares anular os maleficios causados por essa peça da maquina getulista. A reforma feita naquele orgão, limitando os seus poderes ditatoriais, teve, por isso, o apoio da opinião publica.

Pena foi que não houvesse sido logo liquidado o monstrengo. Passada a crise ei-lo que surge novamente, com as honras de unico sobrevivente do naufragio em que pereceram seus dois irmãos gemeos: o DIP e o Tribunal de Segurança.

Aproveitando-se de um funcionario da Policia, que pleiteou modificações nas estruturações de carreiras, levadas a efeito no quadro dos auxiliares do Departamento Federal de Segurança Publica, o DASP solicitou o reexame de todos os atos administrativos do governo Linhares.

Ao assim fazer, procede o grupo ditatorial como se houvessem revogado o artigo 180 da Carta de 37, que permitiu ao presidente Linhares e permite agora ao general Dutra baixar decretos-leis.

Nenhum ato oficial concede ao DASP competencia para tanto. Mas de que valem as leis para os filhos da Candinha?

A audacia charlatanesca dos "técnicos" improvisados se atribui funções que, pela Constituição de 91, só o Supremo Tribunal tinha em especie. Portanto, se prevalecer a tese enunciada na insidiosa exposição de motivos, que o general Dutra aprovou, não nos devemos surpreender se soubermos, amanhã, que foi revogado o "ato" que extinguiu o Tribunal de Segurança, anulada a reforma judiciaria e restabelecida em sua antiga força a censura do DIP. Nesse caminho tudo será possivel aos "sebastianistas da Ditadura.

Provavelmente foram os correligionarios do sr. Padilha, da Ação Integralista, que espalharam a noticia. O caso é que até os jornais chegaram a noticiar a proxima nomeação de um certo sr. Dilo Guardia para um dos lugares de diretor do IPASE.

Trata-se, nem mais nem menos, do locutor da Mayrink Veiga, que, na noite do golpe verde, ocupou o microfone daquela emissora para anunciar a "vitoria" dos amigos brasileiros de Hitler. Depois, com os seus conhecimentos entre agentes da quinta-coluna, foi o locutor integralista para o DIP, a fim de ajudar a sufocar a imprensa.

No exercicio das funções de censor — de sub-chefe da censura, — o sr. Guardia deu vazão aos seus sentimentos de inimigo da liberdade. Agora diz-se que ele irá ser um dos diretores do IPASE. Não é possivel! O sr. Moura Brasil, que acaba de assumir a direção geral daquele orgão, e em quem os proprios adversarios politicos s e m p r e reconheceram os dotes morais e sentimentos democraticos que o tornam digno de todo o respeito, o proprio sr. Moura Brasil é que não poderá tolerá-lo em sua companhia.

BRASILIENSE.

Grande Comicio Em Homenagem ao Povo Frances

AMANHÃ, AS 17 HORAS NO LARGO DA CARIOCA

A Associação Brasileira dos Amigos do Povo Espanhol promove para amanhã, ás 17 horas, no largo da Carioca, um grande comicio em homenagem ao povo francês pelo rompimento da França com o governo de Franco.

Serão oradores os srs.: Osorio Borba, pela Associação Brasileira de Escritores; Pergentino Alves, pela Esquerda Democratica; Heraldo Machado Lemos, pela União Nacional de Estudantes; Manoel Perez, pelo Centro Republicano de S. Paulo; deputado general Flores da Cunha, da U.D.N.; deputado Lucidio Lago do P.T.B.; deputado Campos Vergal, do P. R. de S. Paulo; o Barão de Itararé; Manoel Delicado, ex-diretor geral da Agricultura da Espanha Republicana e o prof. Aniceto Monteiro, pela Associação dos Amigos do Povo Português.

Possivelmente, falarão representantes do MUT e do Comité Feminino de Amparo ao Povo Espanhol.

DIARIO CARIOCA

S. A. DIARIO CARIOCA — Diretoria: Horacio de Carvalho Junior presidente; Danton Jobim; secretario; J. B. M. Guimarães, gerente.

PRAÇA TIRADENTES, 77 Telefones: Direção: 23-6028 e 23-1785; Secretaria: 42-5571; Redação: 22-1559; Gerencia 23-3035; Publicidade: 23 3018; Oficinas: 23 0834.

NUMERO AVULSO: Cr$ 0,40; aos domingos Cr$ 0,60 Por avião Cr$ 0,60. Assinaturas: anual Cr$ 90,00; semestral Cr$ 50,00.

SUCURSAIS: — São Paulo: rua Xavier de Toledo, 84. 1º and. tel.: 4-0886 Belo Horizonte, rua da Bahia, 919. tel.: 2-0703. Curitiba, r. Zamenhof, Lima 220.

ANO XIX 15—3—1946 N. 5.437

A nossa opinião

STALIN E A DEMOCRACIA BULGARA

O sensacional discurso de Winston Churchill no Westminster College, em Fulton, criticando severamente a conduta soviética e preconizando uma "entente" defensiva entre a Grã-Bretanha e os Estados Unidos, foi respondido finalmente pelo marechal Stalin. Não usou o ditador russo de metáforas e circunlóquios. Falando ao "Pravda", rompeu numa catilinária contra o líder inglês, acusando-o de insuflador de guerras e comparando-o ao próprio Hitler, nos seus métodos de provocação.

Deixou Stalin que decorressem alguns dias desde a oração de Fulton para fazer suas candentes declarações. De sorte que o público já deveria estar esquecido das palavras de Churchill. E eis que o marechal cria, *pro domo sua*, um corpo de delito fantástico, para escalpelá-lo perante o mundo e condenar o grande inimigo do nazismo como um autêntico fascista. Basta, porém, um cotejo rápido do libelo de Stalin com o discurso de Churchill para verificar-se a absoluta sem-cerimônia com que Stalin falta à verdade para atingir, num golpe baixo, o seu contendor.

Começa por dizer que, como Hitler, o ex-premier britânico sustentou a doutrina da superioridade racial. Pois não há no discurso de Fulton uma única palavra que possa ser considerada a mínima alusão, direta ou indireta, à superioridade racial dos povos anglo-saxões. Stalin quis tão somente intrigar êsses povos com o resto do mundo, pois sabe que o número de tolos é infinito, como ensina o Evangelho, e não faltará gente de má fé que repita a calúnia.

"Churchill e seus amigos da Grã-Bretanha e dos Estados Unidos — disse Stalin — apresentam às nações que não falam o inglês uma espécie de "ultimatum": submetei-vos ao nosso domínio voluntariamente e tudo então ficará nos eixos e em ordem; no caso contrario, a guerra é inevitável".

Ora, isso não é verdade e Stalin sabe que não é. A questão não é colocada nesses termos por Churchill. O que Churchill proclama — e está cem por cento certo — é que as duas grandes democracias anglo-saxônicas são verdadeiras democracias e têm um papel decisivo a desempenhar na defesa da cultura democrática do Ocidente.

Quanto aos votos de Churchill para que algum dia se realize a confederação anglo-americana, achamo-los perfeitamente lógicos e consequentes num homem de Estado que já propôs a união da Grã-Bretanha à França sob um único estatuto político, e isto durante os dois primeiros anos de guerra. Será que Churchill, ao propor a união com os franceses, para a defesa da civilização ameaçada, estaria incluindo a França entre os povos da raça superior anglo-saxônica?

No fim de tudo, entre duas cachimbadas, eis que o marechal Stalin solta uma tirada humorística:

"Como se sabe, há na Grã-Bretanha um só partido no govêrno — o Partido Trabalhista — e a oposição não participa do gabinete. Churchill chama isto de verdadeira democracia. A Polônia, a Rumania, a Iugoslávia, a Bulgária, a Hungria são blocos formados de membros de diversos partidos que governam, membros pertencentes a quatro e cinco partidos. A oposição, quando é mais ou menos leal, tem também possibilidade de participar do govêrno. Churchill chama isto de totalitarismo e tirania..."

Ou isso é uma pilhéria do marechal ou o marechal pensa que o povo russo e o resto da humanidade não passam de uma récua de imbecis.

Pois não é que o marechal reduz a questão de mais ou menos democracia num país a uma questão de quantidade maior ou menor de partidos ocupando o poder?

"A oposição, quando é *mais ou menos leal*, tem também possibilidades de participar do govêrno.

E quando é *mais ou menos desleal* aos poderosos da hora?

E' fascista: deve ser encostada sem demora ao muro de fuzilamento.

Com essa pequena diferença, viva a democracia... na Bulgária!

OS ONIBUS DA ZONA NORTE

A INSPETORIA do Trafego, em combinação com as autoridades municipais, permitiu que os onibus da zona norte — Meyer, Tijuca, Grajaú, Lins Vasconcelos, Engenho de Dentro — depois das 20 horas façam ponto final na Avenida President Wilson.

A medida foi acertada e muito bem recebida pelo publico porquanto, á noite, as familias daquela zona que descem para os teatros ou para os cinemas, sofrem dificuldades de condução, obrigadas ao percurso Mauá-Monroe e vice-versa.

Seria interessante que a Inspetoria completasse a sua util providencia, determinando a ida dos onibus áquela avenida, aos sabados, depois de meio-dia, cessado o movimento natural, em virtude da semana inglesa. Essa iniciativa, que daqui sugerimos ao sr. Edgar Estrela, é perfeitamente viavel e atende ao interesse de uma grande parte da população da cidade.

Os Moageiros Com o Sr. Gastão Vidigal

IRAO, HOJE, AO ITAMARATI

O sr. ministro da Fazenda, dr. Gastão Vidigal, foi procurado em seu gabinete, por diretores do Sindicato da Industria do Trigo do Rio de Janeiro, do Sindicato da Industria do Trigo de São Paulo e de diversos sindicatos de Moinhos do Brasil, a fim de expor em á S. Excia. a situação em que se encontra a industria com a falta absoluta de trigo no Brasil e ante a ameaça de ficarem as suas entregas de farinha completamente paralisadas em virtude da ultima decisão do govêrno americano de suspender as exportações deste produto para o Brasil, a fim de atender ás populações famintas da Europa.

Ficou deliberado que, hoje, ás 11 horas, em companhia do sr. ministro da Fazenda, aqueles representantes iriam ao Palacio Itamarati a fim de conferenciar com o ministro João Neves da Fontoura sobre o assunto.

Mauricio de MEDEIROS

Raul Ribeiro e Aviões a Jacto

O nome de Raul Ribeiro da Silva, que acaba de morrer, está intimamente ligado ao problema da Siderurgia no Brasil. Não sei se ele teve sempre a mesma opinião tecnica sobre o assunto. Recordo-me de ter dele recebido há muitos anos um interessante trabalho em defesa dos pequenos fornos, alimentados á lenha. Era um trabalho de umas 300 paginas, mimeografado. A tese principal, creio eu, era a imediata utilização das reservas de minerio in loco, para o que acreditava ser o pequeno forno a solução ideal. Mais tarde, tomou uma parte intensa no combate ao contrato da Itabira. Nessa campanha manteve aquela mesma vivacidade que já revelara no seu trabalho anterior, conseguindo impressionar a opinião publica.

De um modo geral, seu pensamento era nacionalista no assunto. Entendia que não deveriamos exportar o minerio bruto e poderiamos trabalha-lo no proprio país. Creio, outrossim, que seu ponto de vista era em favor da localização dos fornos mais proximo possivel das minas, de modo a não encarecer o produto com o transporte da materia prima. Talvez por isso creio que sua opinião sobre a localização de Volta Redonda não tivesse sido a dos louvores gerais com que, sob o regime da censura de imprensa, foi essa a solução encontrada.

De qualquer forma ele foi um pioneiro no assunto. E tinha, a meu ver, uma qualidade rara no tecnico: não desdenhava das idéias dos leigos.

Neste particular, nada mais eloquente do que sua atitude para com uma idéia de Medeiros e Albuquerque, quando ambos estavam nos Estados Unidos. Medeiros era um fantasista. Tinha idéias as mais extravagantes. Nem sempre eram tecnicamente exequiveis. Mas uma delas, concebida em 1918, era simplesmente genial e seria bem interessante buscar nos arquivos da Repartição competente a carta patente que, no nome de ambos — Medeiros e Raul Ribeiro, foi então pedida e obtida. Tratava-se, nem mais nem menos, do que de um avião movido pela força explosiva de foguetes. Ao começo, Medeiros pensava apenas em obter com a força dessa explosão a rotação dos motores que acionassem a helice. Mas depois chegou a imaginar dispensavel o motor e a propria helice, bastando para propelir o avião a simples força da explosão dos foguetes.

Expondo suas idéias a Raul Ribeiro este achou-as perfeitamente exequiveis e tomou a seu cargo colocar o problema em termos tecnicos, fazendo os necessarios desenhos do engenho e a descrição do metodo sugerido por Medeiros. Requereram e obtiveram uma carta patente, no nome de ambos. Não saberei dizer a data certa, mas tenho certeza de que foi durante o ano de 1918.

Evidentemente, terminada a guerra em novembro, houve desinteresse geral por esses problemas e os dois inventores nunca mais se preocuparam com o avião foguete...

Quando, na segunda guerra mundial, surgiram os aviões a jacto, os robots, as bombas voadoras, lembrei-me muito da invenção de Medeiros a que Raul Ribeiro dera o batismo tecnico indispensavel. Era positivamente a idéia de Medeiros em execução. Como não se teria ele rejubilado em vê-la em ação, se tivesse podido viver alem de 1934. Mas Raul Ribeiro viveu e deve ter reconhecido nas famosas armas secretas aquele invento em que tomou parte tão generosa, levando ao fantasista inventor os conhecimentos de sua profissão.

Só isso é uma grande qualidade num profissional. Mostra uma inteligencia aberta a todas as concepções.

A noticia de sua morte entristece. E' um grande valor moral e profissional que o Brasil perde. Foi um precursor na questão siderurgica. Deu ao país a sua boa parte de contribuição patriotica.

Por Freda KIRCHWEY

Ainda a Ação de Hurley na China

(Exclusividade do DIARIO CARIOCA)

NOVA YORK, fevereiro. — Geralmente, quando um servidor público fracassa no cumprimento da incumbência recebida, renuncia silenciosamente e seus erros são piedosamente esquecidos. Isto tem sido caracteristica da carreira diplomatica, onde a tradição se sobrepõe decididamente ás opiniões pessoais. Mas o general Patrick Hurley não é homem que reconheça de bom grado o fracasso. Demonstrou isso frequentemente em sua breve mas desastrosa carreira como embaixador dos Estados Unidos na China. E quando as consequencias de sua intervenção no negócios internos da China se tornaram tão evidentes que êle foi denunciado no Congresso norte-americano, o homem não se permitiu abandonar silenciosamente o cargo. A vaidade foi mais forte do que o senso da dignidade. Tornou pública a irritada declaração que serviu apenas para dramatizar a sua incapacidade para aceitar as responsabilidades inerentes ao cargo.

A tentativa de Patrick Hurley em jogar o pêso do fracasso sôbre os ombros de seus antigos subordinados é reflexo tanto de sua vaidade como de sua incompetência. Conquanto seja verdade que seu corpo de auxiliares, sem exceção de um só homem, se opôs de maneira consequente a seu apôio aos elementos reacionários do Kuomintang, é preciso lembrar que a política defendida por Hurley prevaleceu em todos os casos e que durante os seis últimos meses de sua embaixada, cercou-se exclusivamente de homens de sua inteira confiança. Acresce que a Divisão de Assuntos Chineses do Departamento de Estado jamais exerceu qualquer ação restritiva sôbre a política de Hurley.

Quando surgiu o conflito armado entre o Kuomintang e Yenan — conflito felizmente terminado agora — Hurley foi mantido em seu posto a despeito das opiniões em contrário de todos os especialistas em assuntos do Extremo Oriente do Departamento de Estado. Hurley poderia ter argumentado que a guerra civil irromperia de qualquer forma, mesmo que os Estados Unidos não tivessem prometido apôio moral, material e político ao Kuomintang, mas o absurdo é que Hurley procure jogar a culpa de nossa interferência nos assuntos internos chineses sôbre aqueles que mais se bateram contra aquela interferência. A acusação de Hurley de que alguns dos diplomatas de carreira norte-americanos que o cercavam eram abertamente favoraveis aos comunistas não passa de uma mentira destinada á exploração política. A política advogada pelos especialistas em assuntos chineses foi sempre, essencialmente, a política preconizada por Stiwell e pelo embaixador Gauss. Procuraram concienciosamente impedir que os fornecimentos norte-americanos a Chiang Kai-Shek fôssem desviados da luta contra os japoneses para a luta contra todos os grupos democráticos chineses, não apenas os comunistas, que pugnavam pela reestruturação democrática da China. Contrastando com isso, o apôio incondicional de Hurley ao Kuomintang encorajou Chungking a resistir aos reclamos populares para que fosse efetuada uma reforma constitucional democrática.

A parte da declaração do embaixador Hurley em que êle mais claramente revela a sua incapacidade e a sua falta de elegancia diplomatica é a acusação contraditória de que aqueles funcionários do Departamento de Estado estavam ao mesmo tempo favorecendo "um bloco imperialista" e o "imperialismo comunista" contra "a democracia e a livre iniciativa". Seria impossivel, num artigo para jornais, demonstrar plenamente a confusão que reina no espírito de Patrick Hurley a respeito de assuntos tão básicos. Não se compreende como êle só torna a democracia compatível com a iniciativa privada e, por outro lado, não se compreende como concebe cooperação entre um "bloco imperialista" e o "imperialismo comunista".

A confusa e falsa declaração do general Patrick Hurley foi saboreada com delicia por tôda a imprensa anti-britanica e anti-soviética dos Estados Unidos. Mas os seus efeitos, a longo prazo, estão sendo salutares. O povo norte-americano tem direito de conhecer não apenas os detalhes de nossa interferência na China, mas também a maneira como tem sido formulada a nossa política em assuntos estrangeiros fundamentais. Outra questão relevante é a de se saber porque motivo, considerando a obvia incompetência de Hurley, foi êle conservado tanto tempo em seu posto. Sabe-se que, pouco antes da irrupção da guerra civil, fora escolhido um sucessor para Hurley, mas o general Chiang Kai Shek enviou uma carta urgente solicitando a sua permanência, e o pedido foi satisfeito. O público gostaria de saber porque motivo as opiniões de um governante chinês deveriam ter predominio sôbre os interêsses do povo norte-americano.

Em consequência da agitação produzida pela resignação de Hurley, tornou-se evidentemente impossivel para o presidente retornar ao plano original de substituí-lo por um diplomata de carreira. Era necessario um homem que gozasse da confiança de tôdas as camadas da população norte-americana e que, ao mesmo tempo, fosse credor do maior respeito na China. Conquanto a escolha de um militar com pouca experiência diplomática, a escolha do general Marchall, como ficou demonstrado pelos fatos, foi mais do que acertada. Demonstrou, por suas palavras e seus atos, que não alimenta qualquer preconceito anti-soviético, pois soube entender-se amistosamente com todos os grupos políticos chineses e estimular um acôrdo entre os mesmos que colocou a China no caminho de uma nova e verdadeira democracia.

Tudo isso serve para nos mostrar de maneira concludente, até que ponto pode um embaixador — como foi o caso de Patrick Hurley — divorciar-se da opinião de seu país e mesmo do órgão de govêrno ao qual está subordinado.

(Famosa jornalista norte-americana, diretora da revista política "The Nation", de Nova York).

(Copyright do "S. G. D. L." — Exclusividade do "Diário Carioca" no Distrito Federal).

A Homenagem de Ontem á Memoria de Henrique Lage

Inaugurado Seu Busto no Hospital Central de Acidentados

No Hospital Central de Acidentes realizaram-se, ontem, as solenidades comemorativas do aniversario natalicio do saudoso e grande industrial Henrique Lage.

O monsenhor Felicio Magali, vigario geral da Paroquia de Santo Antonio, lançando a benção á imagem de Cristo-Rei, entronizou-a na capela daquele hospital e celebrou a missa, durante a qual pronunciou uma eloquente predica. A sra. Gabriela Besanzoni Lage, rendendo, tambem, uma homenagem á memoria de Henrique Lage, cantou durante o oficio religioso varios hinos sacros, com acompanhamento de orgão e orquestra.

Em seguida, procedeu-se a inauguração do busto do inesquecivel brasileiro, que se achava envolto na bandeira da Organização Henrique Lage.

O sr. Eugenio Dodsworth, superintendente daquela Organização descobriu o busto de Henrique Lage, em cujo pedestal figuram os dizeres seguintes: "Henrique Lage — O Hospital Central de Acidentados perpetua no bronze aquele que com tamanha visão o idealizou e que com tão grande entusiasmo o fundou. 14-3-1946".

O sr. Mario Jorge de Carvalho diretor e cirurgião do hospital pronunciou, então, eloquente discurso, recordando a visão patriotica e industrial de Henrique Lage, que não media sacrificios para o desenvolvimento principalmente das industrias do carvão, do aço, da construção naval, da fabricação de aviões e da navegação.

Falaram, ainda, o s. Mauricio Joppert, ex-ministro da Viação e o funcionario da Organização, sr. Silvio Martins, que, tambem, evocaram, com felizes expressões o grande devotamento de Henrique Lage pelo progresso do nosso país.

Joaquim de SALES

QUOD DEUS AVERTAT...

(Exclusividade do DIARIO CARIOCA)

A Assembléia Nacional foi eleita para votar uma Constituição. Se esta é a sua finalidade, contudo, pela sua propria natureza, fôra absurdo vedar-lhe a discussão dos problemas politicos, pois essa discussão já de si constitue como a condição necessaria e a base preliminar para que a futura Carta Magna de fato corresponda ás necessidades e aspirações do povo brasileiro. Se refletirmos nos longos anos de trevas, quando a Nação percorria no escuro e ás cegas a "via crucis" que lhe traçou a ditadura, mais se há de aceitar a tese de que uma assembléia politica não pode alheiar-se de discutir e esclarecer uma serie de problemas politicos fundamentais que o caudilhismo subtraiu ao conhecimento e á opinião do país. E para que a Nação recupere esse direito é indispensavel que seus legitimos representantes dissequem a obra nefasta da ditadura, estudem e exponham as circunstancias que favoreceram seu advento no Brasil, a fim de que dessas pesquisas e desse exame rigoroso resulte uma Lei Basica que impeça por todos os meios uma nova catastrofe igual á que nos humilhou, degradou e arruinou, de outubro de 1930 a outubro de 1945.

Esta é a razão pela qual o art. 71 do atual Regimento do Congresso Constituinte será letra morta, visto como acima dessa rolha disfarçada está o impeto de uma Nação que exige contas severas áqueles que a comprometeram e que esse artigo, já agora famoso, pretende cobrir para que não escapem os crimes de 15 anos á execração do povo brasileiro.

* * *

Não é deste ponto, entretanto, que pretendemos nos ocupar agora, e sim do "memento pro" que a Assembléia vem rezando diariamente, há cerca de quarenta dias, com uma monotonia e falta de imaginação que torna, senão ridiculas, pelo menos inócuas, as homenagens póstumas prestadas em serie a tantos heróis desconhecidos.

No entanto, á Assembléia passara despercebido o desaparecimento de um dos maiores homens da historia da humanidade. O deputado mineiro Milton Prates foi quem se lembrou de fazer o elogio do grande cidadão do mundo, aliás num discurso sobrio em que condensou as virtudes e o heroismo daquela alma grande demais para a terra pequenina que o genio de Franklin Delano Roosevelt salvou convertendo o povo americano aos generosos ideais de liberdade que vale mais do que a vida vivida na escravidão imposta pelos déspotas.

A impressão que temos, pela generalização e barateza desses votos convencionais, é que a Assembléia se compraz no oficio de carpideira mercenaria, prolongando por mais de um mês o unico dia — 2 de novembro — dedicado pela Igreja ao culto dos que nos precederam na viagem da qual não se volta nunca mais...

* * * *

A guerra civil espanhola, do que caudilho saiu vencedor, proporcionou, neste particular, um prato especial. Pretendeu-se que o ditador espanhol é o grande criminoso e que os republicanos espanhóis são suas vitimas indefesas. Se procedermos a um balanço rigoroso e imparcial, chegaremos á conclusão de que lá e cá más fadas há... Nada de ilusões de ótica, pretendendo-se fazer passar os vermelhos da peninsula ibérica como os inocentes até dois anos de idade de que Herodes ordenou a seus esbirros que torcessem os pescocinhos.

Está exuberantemente demonstrado que não era só o numero o que espantava nas execuções dos vermelhos, quando resistiam á rebelião de Franco e seu exército. Muito mais que esse numero, o que nos eriçava os cabelos, na ocasião, foram os requintes de maldade dos então donos da situação espanhola. Na sua furia anti-religiosa, as freiras só eram mortas depois de miseravelmente violentadas; e dentre os tumulos das virgens dos claustros os soldados realizavam ceias e saturnais diabolicas. Bispos, prelados, padres e frades eram seviciados e mortos aos magotes, e a furia anti-clerical parecia sempre e cada vez mais insaciavel.

Depois inverteram-se os papeis. Venceu a rebelião de Franco, e este não se mostrou generoso para com os vencidos, e, pelo contrario, fez com eles um ajuste de contas cruel e desumano. Não se mostrou coerente, pois que sua ascensão ao poder, fê-lo praticar os mesmos atos criminosos contra os quais se revoltara com seus legionarios marroquinos. E parece incrivel que, passados tantos anos da revolução triunfante, ainda hoje o governo mantenha tribunais de exceção que condenem á morte dezenas e centenas de homens e mulheres cujo unico crime é permanecerem fieis ás suas convicções politicas.

Assim, o preito mais merecido aos que tombaram por tal forma e tais razões, não é uma simples inserção em ata de votos protocolares de pesar. Seriam antes moções de repudio e condenação ás ditaduras sanguinarias que levaram a Europa e o mundo á fome, ao luto, á miseria, á ruina e desgraçadamente talvez a uma nova guerra de aniquilamento, o que não permita a misericordia divina... "Quod Deus avertat"...

De tais moções só escaparia na Espanha o povo espanhol; mas nunca os que a dirigem pela força e nenhum dos que a pretendem dirigir pela violencia e o assalto ao poder.

Nas classes dirigentes espanholas há de tudo. Só não há inocentes. Só não há os que possam atirar a primeira pedra nos culpados...

A opinião dos leitores

As cartas dirigidas a esta secção são condensadas

COM A LIMPEZA PUBLICA

Os moradores do Hotel Rio Branco, á rua Visconde do Rio Branco, reclamam contra o serviço da coleta de lixo da Limpeza Publica. Há mais de três semanas que o lixeiro não se dá ao trabalho de aparecer por ali, o que tem causado serios aborrecimentos aos inquilinos daquele hotel.

PROPAGANDAS SUBVERSIVAS

O nosso colaborador anonimo que se assina "Maqui", juntando um recorte do DIARIO CARIOCA, com o titulo "Linchadas na Itália Duas Senhoras", escreve-nos: "Num dos locais mais perigosos do Rio tive oportunidade de ver pregados nas paredes, impressos com a propaganda mais sediciosa possivel. Além de fotografias de cadáveres, vêem-se nos ditos impressos a seguinte legenda em letras garrafais: *Marmiteiros mortos pelos granfinos da U. D. N.*

Ora, é incrivel que por muita liberdade que exista para propaganda eleitoral possa qualquer partido politico procurar subverter a ordem ou até — quem sabe? — causar desgraças como a que vai publicada no recorte junto.

Os impressos a que aludi estão colados nas paredes dos prédios da rua Itapirú, nas fraldas do morro do Querosene, local perigosissimo onde uma propaganda deste quilate poderá acarretar serios atentados contra a vida de quem por casualidade passe de colarinho e gravata ou por descuido possa ostentar a flamula da libertação nacional á lapela do paletó.

Os responsaveis por tais propagandas subversivas deveriam ser responsabilizados, pois isto é acirrar o animo de individuos que podem se transformar em algozes de criaturas inocentes.

O recorte junto talvez fale melhor do que eu quanto ao perigo de tais atentados que desvirtuam as propagandas politicas".

COM A DIRETORIA DA CENTRAL

Um funcionário da Central do Brasil que não se assina "para não sofrer represalias" escreve-nos reclamando contra o tratamento dispensado pela administração da Central do Brasil aos que trabalham nas bilheterias e nos torniquetes. Esses servidores não têm hora para refeição, fazendo 16 horas de pernoite.

CARGOS DE CONFIANÇA

Recebemos: "Existem na Prefeitura diversos cargos que devem ser ocupados em comissão por elementos da confiança não só do prefeito como igualmente do secretário de Saúde. Acontece porém que os antigos ocupantes de tais lugares, como que "esquecidos" de que os mesmos são de confiança, ficam encolhidos com o fim de permanecerem nos cargos, prejudicando assim a administração do sr. Hildebrando Gois e a ação honesta do sr. Samuel Libanio. Como exemplo, notificamos o caso dos diretores de hospitais e dispensários da Prefeitura, que é o mais frisante e escandaloso. Existem diretores de hospitais que há mais de 10 anos permanecem á frente de tais estabelecimentos. Que confiança pode merecer um cidadão que foi convidado pelo Padre Olimpio de Melo para dirigir um cargo em comissão, e tudo fez para continuar na administração do sr. Henrique Dodsworth e, ainda não satisfeito, quer continuar na administração do sr. Hildebrando Góis?

Antigamente, quando se mudava o prefeito, era de praxe todos os auxiliares pedirem as suas demissões. Entretanto, agora o que se vê é justamente o contrario. E' que naquele tempo havia, pelo menos, um certo acanhamento. Hoje, tudo está mudado. Mudaram até o presidente da Republica, porém os diretores de hospitais e dispensarios permanecem nos seus lugares, esperando naturalmente que o prefeito perca a paciencia e os mande para o olho da rua.

Fala-se que o prefeito é apolitico e diz-se também que o sr. Libanio é cientista. Possivelmente esta é a razão por que os diretores perpetuos estão fazendo de conta que os cargos que ocupam não são de confiança e sim de nomeação efetiva. Outro fato interessante é que o diretor de Assistência Hospitalar, que é também um homem apolitico, ainda não percebeu que as velhas raposas querem ludibriar a sua magnanimidade e assim continuarem nos cargos, agarradinhos como a ostra ao rochedo. Amanhã ou depois, quando o sr. Hildebrando, prof. Libanio e dr. Borgerth deixarem os cargos, é que vão compreender que os diretores não os acompanharão, porém tudo vão fazer para continuar á frente dos cargos como se não tivesse mais ninguem na Assistencia capaz de dirigir e administrar com honestidade e justiça. Por hoje é só".

A ADMINISTRAÇÃO

NÃO SE JUSTIFICA A CRIAÇÃO DA CARREIRA DE ARQUITETO

Por Ser Pequeno o Numero de Profissionais Requeridos Pelo Serviço Publico — Noticias do Ministerio da Guerra — Novo Auxiliar Técnico do Ministerio da Fazenda

NO MINISTERIO DA VIAÇÃO

Realizou-se, no gabinete do ministro, uma reunião dos diretores das estradas de ferro. Presidiu-a o proprio cel. Edmundo Macedo Soares.

* * *

Estiveram com o ministro os srs.: Mr. Neele, diretor da Leopoldina Railway, Luiz Viana Filho, deputado pela Bahia e dr. Lucas Lopes, secretario da Viação e Obras Publicas de Minas.

* * *

O ministro viajará amanhã para Volta Redonda, fazendo-se acompanhar de grande comitiva de deputados e outras figuras da politica e da administração.

O trem especial sairá ao meio-dia, retornando ás 18 horas.

ONTEM, NA PRESIDENCIA DA REPUBLICA

O presidente da Republica recebeu ontem, para despacho, no Palacio do Catete, os srs. almirante Jorge Dodsworth Martins, ministro da Marinha e Otacilio Negrão de Lima, ministro do Trabalho. Em audiencia o chefe do Governo recebeu o embaixador Pedro Leão Veloso, uma comissão do Rotary Club do Rio de Janeiro e o major Mario Fernandes Imbiriba.

O REPRESENTANTE DO BRASIL NO ONU

Esteve ontem, no Catete, a fim de agradecer a sua nomeação para delegado do Brasil junto ao ONU, o sr. embaixador Leão Veloso, ex-titular das Relações Exteriores.

O sr. Leão Veloso apresentou nessa oportunidade, as suas despedidas ao presidente da Republica, em face de sua partida, na proxima segunda-feira, para os Estados Unidos.

NOMEADO AUXILIAR DE GABINETE DO MINISTRO DA VIAÇÃO

Por decreto que o presidente da Republica acaba de assinar na pasta da Viação, foi nomeado o oficial administrativo do DASP, Ondino Coelho, para a função de auxiliar de gabinete do respectivo titular.

O NOVO REPRESENTANTE DO BANCO DO BRASIL JUNTO A' COMISSÃO DE REPARAÇÕES DE GUERRA

Na pasta das Relações Exteriores o presidente da Republica assinou decreto dispensando o sr. Manuel Augusto Pena de representante do Banco do Brasil junto á Comissão de Reparações de Guerra, e designando para substitui-lo o sr. Odilon Duarte Braga.

NOMEAÇÕES E DESIGNAÇÕES PARA O CONSELHO ADMINISTRATIVO DE MATO GROSSO

Na pasta da Justiça, o presidente da Republica assinou decreto nomeando os srs. Benedito Vaz de Figueiredo, Gervasio Leite, José Jaime Ferreira e Luis Felipe Pereira Leite, membros do Conselho Administrativo do Estado de Mato Grosso, tendo sido designado para presidente do mesmo o sr. José Jaime Ferreira.

IMOVEIS DECLARADOS DE UTILIDADE PUBLICA

O presidente da Republica assinou decreto declarando de utilidade publica, para desapropriação, imoveis situados em Florianopolis, necessarios á construção de novas instalações para a Escola Industrial de Florianopolis.

ESCOLAS PROFISSIONAIS RECONHECIDAS

O presidente da Republica assinou decreto concedendo reconhecimento ás escolas profissionais masculina e feminina da Fabrica "Presidente Vargas", mantidas e administradas pela Seção Comercial da Fabrica Presidente Vargas de Piquete, em Piquete, S. Paulo.

PODE FUUNCIONAR COMO COLEGIO

O presidente da Republica assinou decreto autorizando os ginasios N. S. Auxiliadora, com sede em Vitoria, e Santa Ursula, com sede em Ribeirão Preto, a funcionar como colegios.

NOVO AUXILIAR DO PRESIDENTE

O presidente da Republica assinou decreto nomeando o coronel Helio Burgos Cabral, auxiliar de seu gabinete civil.

NOMEADO AUXILIAR TECNICO

Foi nomeado auxiliar técnico do Gabinete do Ministerio da Fazenda, o sr. Luis de Melo Xavier da Silveira, oficial administrativo do Imposto de Renda.

NO GABINETE DO MINISTRO DA FAZENDA

Esteve ontem, no gabinete do ministro da Fazenda, com o titular da pasta, dr. Gastão Vidigal, o coronel Edmundo Macedo Soares, ministro da Viação e Obras Publicas.

Estiveram ontem, no gabinete do ministro da Fazenda, dr. Gastão Vidigal, sendo recebidas por sua excelencia, as seguintes pessoas: Herbert Moses, presidente da Associação Brasileira de Imprensa — José Ataliba Leonel — Dr. Alencar Piedade — Senador Atilio Vivacqua — Senador Henrique Novais — Dr. Fulvio Morganti — Deputado José Armando Afonseca — Deputado Gilberto Alves.

TEMPO DE SERVIÇO

Pelo ministro em aviso de ontem foi fixada em 12 meses a duração do tempo de serviço para os voluntarios e conscritos, no corrente ano de instrução, tendo em vista o que prescreve o art. 13 da Lei do Serviço Militar.

MINISTERIO DA MARINHA

DISPENSA DE MATRICULA NA ESCOLA DE GUERRA NAVAL — O ministro, por necessidade do serviço, dispensou da matricula na Escola de Guerra Naval o capitão de corveta Helio de Almeida Azambuja.

MOVIMENTAÇÃO DE OFICIAIS — Pelo ministro foram assinados os seguintes atos de designações: do capitão de fragata Luiz Fernandes Barata, para exercer interinamente o cargo de comandante da Flotilha de Caças Submarinos; do capitão-tenente Alberto Pimentel para exercer o cargo de instrutor de motores a explosão e a combustão interna da Escola de Marinha Mercante do Estado do Pará, cumulativamente com as funções que já vem exercendo; do capitão tenente Cleon Ramos de Azevedo Leite para imediato da "Caravelas"; do capitão tenente José Correia da Silva para servir no Arsenal de Marinha do Rio de Janeiro; do 1º tenente Angelo de Lima para servir no 2º distrito naval; do 1º ten. Homero Marih Abud para embarcar no "Mato Grosso"; do capitão de corveta Fernando Carlos de Matos, para integrar a comissão para rever e atualizar o plano geral de Viação Nacional, cumulativamente com as funções que exerce.

— Pelo mesmo titular foram dispensados das comissões que exercem por terem sido nomeados para outras os capitão de fragata Fernando de Almeida Silva, capitão de corveta Salvador D'Oral e capitão tenente Otavio José Sampa e Fernandes.

DESEMBARQUES — Foram desembarcados os sub-oficiais Carlos Gomes da Costa, da Esquadra; José Ramiro dos Santos, do "Greenhalgh"; José Felix da Silva, do "Babitonga"; e Amaro Tavares do Belmonte.

NOVOS JUIZES — Foram sorteados juizes militares do Conselho Especial que deverá processar e julgar, por crime de deserção, o 2º piloto da Marinha Mercante, Paulo Miranda Schimidt, matriculado na Capitania dos Portos do Pará, os seguintes oficiais: capitão de corveta dr. Herberto Paiva, capitão tenente Olavo Dantas Itapicurú Coelho, primeiros tenentes Roberto Maurell Lobo Ferreira e Osmar Domingues Alonso.

O presidente da Republica assinou os seguintes decretos:

NA PASTA DA JUSTIÇA

Nomeando Benedito Vaz de Figueiredo, Gervásio Leite, José Jaime Ferreira e Luiz Felipe Pereira Leite, membros do Conselho Administrativo do Estado de Mato Grosso.

Designado José Jaime Ferreira, membro do Conselho Administrativo do Estado de Mato Grsso, para exercer as funções de presidente do mesmo Conselho.

NA PASTA DA AGRICULTURA

Concedendo exoneração a Geraldo Lobato, de prático rural, classe E.

Nomeando Newton Vacarezza Cordeiro de Almeida, interinamente, engenheiro, classe J e José de Aguiar Guimarães Assistente de Ensino, referência da Escola Nacional de Agronomia da Universidade Rural do Ministerio da Agricultura, para exercer, interinamente, como substituto, o cargo em comissão, de professor catedrático, padrão M, da refrida Escola.

Mr C77(-naTAOIN — — —

NA PASTA DA VIAÇÃO

Nomeando Ondina Coelho, oficial administrativo, classe H, do Departamento Administrativo do Serviço Publico, para exercer a função de Auxiliar de gabinete do ministro da Viação e Lourival Correia Pereira e Virgilio Fontes Correia da Silva, interinamente, engenheiros, classe K.

Aposentando Antonio José de Oliveira, servente, classe C.

Aposentando, "ex-officio", Ari Fogaça, telegrafista, classe L

NA PARTA DAS RELAÇÕES EXTERIORES

Concedendo exoneração a Maria de Lourdes Rodrigues de Almeida, de bibliotecário auxiliar, classe F.

Dispensando Manoel Augusto Pena, de representante do Banco do Brasil junto a Comissão de Reparações de Guerra e designando para substitui-lo Odilon Duarte Braga.

O presidente da Republica mandou arquivar o parecer do DASP onde o Instituto de Arquitetos do Brasil pediu a reconsideração dos despachos presidenciais de pareceres do mesmo Departamento relativos á situação dos arquitetos no serviço publico federal.

No parecer, o Dasp esclarece que já em 1941, verificando haver ocupantes de cargos tecnicos não portadores de diplomas profissionais registados, sugeriu fosse os cargos de carreira de Engenheiro providos por engenheiros civis e exonerados os interinos que não satisfizessem a essa condição.

Investigando, posteriormente, a situação dos arquitetos no serviço publico, concluiu o DASP que não se justificava a inclusão desses profissionais na carreira do Engenheiro: não se justifica a criação da carreira de Arquiteto por ser reduzido o numero de profissionais requeridos pelo serviço publico, que a medida indicada seria a admissão como extranumerarios de arquitetos necessarios á administração; que apenas engenheiros civis fossem nomeados para cargos de carreira de Engenheiro e que fossem exonerados os interinos sem diploma, além de outras providencias com a mesma orientação.

Octavio Babo Filho
ADVOGADO
Rua 1.º de Março, 6-Tel. 43-6256

CIENTÍFICO À NOITE
NA
PRAÇA DA BANDEIRA
O COLEGIO IBITURUNA, á rua Ibiturana 43/45, em continuação ao ginasio, instituiu o CIENTIFICO NOTURNO.

O Repouso Semanal é Uma Necessidade Vital

O diretor do D. N. T., no processo de multa do sr. José Correia Henriques, declarou, entre outras coisas, que a não concessão do descanso semanal constitue, por si só, uma agravação da infração, cabendo, assim, ser aplicada uma penalidade em importancia superior ao minimo légal, o que vem sendo feito sistematicamente. Acrescentou, depois de outras considerações, que o repouso semanal é um dos institutos da legislação do trabalho que maior cuidado mereceu do legislador, por constituir uma necessidade vital tanto que, mesmo nas atividades sujeitas á regulamentação especial, foi invariavel.

Instalação da Associação Brasileira de Municipios

Instala-se, hoje, ás 17 horas, no auditorio do Ministerio da Fazenda, a Associação Brasileira de Municipios, criada em virtude de uma resolução da Comissão Panamericana de Cooperação Intermunicipal.

A Associação é integrada dos srs. Rafael Xavier, Francisco Saturnino de Brito Filho, Tomaz Pompeu de Acioli Borges e Luiz do Amaral Pinto.

EXPLORAÇÃO DOS ESPAÇOS CELESTES POR INTERMÉDIO DO "RADAR"

O CONTATO COM A LUA — A MARINHA TAMBEM ESTÁ REALIZANDO EXPERIENCIAS

WASHINGTON (SIH) — Sinais de "Radar" foram enviados á lua e captados de volta poucos segundos depois, na terra, pelo Corpo de Sinaleiros do Exercito dos Estados Unidos.

Esse feito surpreendente — surpreendente mesmo nos tempos atuais de maravilhas cientificas — originou possibilidades imprevisiveis no tocante á exploração dos espaços celestes por meio do radio e terá aplicações não preconizadas ainda, tanto na guerra como na paz.

O primeiro contacto do homem com a lua partiu de um laboratorio do Corpo de Sinaleiros do Exercito, nas proximidades de uma pequena cidade de nome Belman, no Estado de Nova York, não muito distante de Nova York. Sinais foram enviados e captados repetidas vezes. O fato foi verificado varias vezes até que o Departamento da Guerra anunciasse seu sucesso em experimentar os espaços interastrais, por meio do radar.

A experiencia foi, então, repetida na presença de numero limitado de representantes de jornais, fotografos e locutores de rádio. A Marinha dos Estados Unidos anunciou igualmente, que tinha estado a realizar experiencias similares, embora não reveladas, em um de seus laboratorios de pesquisas, nas proximidades de North Beach, nas circunvizinhanças de Washington, Maryland.

Os sinais de radar foram enviados á lua, através do espaço, a alta frequencia, por meio de um aparelho especialmente construido. Viajando á velocidade da luz, (aprox. 300.000 kms. por segundo), os sinais foram refletidos e captados automaticamente em uma carta, na estação donde foram emitidos — realizando uma viagem de ida e volta que durou 2 e meio segundos.

A nota do Departamento da Guerra declarava que a experiencia promete, "valiosa aplicação na paz, assim como na guerra" e que durante vários anos, concomitantemente com os estudos da aplicação do radar á guerra, o Corpo de Sinaleiros esteve estudando o problema de comunicação com outros corpos celestes, através aquele meio.

A comunicação com a lua foi seguida de um diluvio de noticias de imprensa, inclusive entrevistas com os cavalheiros que sempre estão aptos a ir pessoalmente a lua... Com toda a seriedade, entretanto, os cientistas consideraram a possibilidade de enviar sinais a alguns dos planetas mais proximas e determinar alguma forma de vida que porventura possa existir por lá — não, necessariamente — uma forma de vida conhecida na terra...

Algumas sugestões foram feitas sôbre a "eventualidade" de estabelecer-se um codigo de comunicações por meio do radar com outro planeta — e, naturalmente — receber — alguma resposta inteligivel — o que evidenciaria a existencia, lá, de alguma forma compreensivel de vida. Algumas sugestões fantasticas foram feitas... até mesmo o das "estações reabastecedoras suspensas no espaço, a fim de permitir uma viagem de ida e volta a Marte".

Todavia, os que mais conhecem a questão, mostram-se cuidadosos aos comentarios. O major general Harry C. Inglês, Chefe do Corpo de Sinaleiros do Exercito, disse que presentemente é impossivel predizer, com certeza, quais as aplicações futuras da exploração dos espaços interplanetarios por meio do radar — embora possam ser valiosas suas aplicações na paz e na guerra.

"O significado precipuo do empreendimento", acrescentou, "é que foi esta a primeira vez em que os cientistas souberam com certeza de que uma onda de radio de alta frequencia, enviada da terra, pode penetrar na ionosfera que circunda a terra e a consecução de novas informações astronomicas. Poderá ser possivel confeccionar mapas pormenorizados de planetas distantes e determinar a composição das caracteristicas atmosfericas de outros corpos celestes. Uma possibilidade menos provavel é a de envio de "navios celestes" dotados de aparelhos de radio automaticos, aventurando-se a milhas de milhas da terra, a computar dados astronomicos...

Alguns jornais sugeriram, em estilo a um tempo burlesco e serio, que o homem poderia muito bem por em ordem seu pequeno planeta antes de ir bisbilhotar o vizinho... Assim concluiu o New York Times um editorial sôbre o assunto: "O homem, na Lua, deve estar a sorrir desses pequenos mas sempre atrapalhados mortais. Porque estes não se unem, juntamente com sua energia atomica, seu radar, sua televisão para fazer deste um mundo digno de ser habitado?"

REASSUMIU O CARGO O DIRETOR DE SAUDE DO EXERCITO

O general Florencio de Abreu, nos Estados Unidos, em companhia do major-general Kirch, diretor de Saude do Exército americano

Reassumiu ontem, á tarde, o cargo de diretor geral de Saude do Exercito o general Florencio de Abreu, que acaba de regressar dos Estados Unidos, onde foi a convite do governo daquele país.

Após a solenidade, o general Florencio de Abreu, falando aos jornalistas, fez uma apreciação em torno do que observou durante sua viagem, nos Estados Unidos, declarando, a seguir, esperar poder aproveitar em beneficio do Brasil, especialmente do Exercito e do Serviço de Saude, os ensinamentos colhidos na excursão.

Encerrando a entrevista, o general Florencio de Abreu, acompanhado dos coroneis Aquiles Gallotti e Alfredo Issler Vieira, e capitão João Cesar, dirigiu-se ao gabinete do ministro da Guerra, apresentando-se ao respectivo titular.

Base Para Matança dos Bovinos

O ministro da Agricultura determinou que será tomada por base a matança diaria ou semanal de bovinos, em cada estabelecimento, para o calculo da proporção maxima para o sacrificio de vacas nos matadouros e frigorificos que abastecem o Rio e São Paulo.

Antes da Constituição de 34 Não Havia Estabilidade Para o Funcionario

O presidente da Republica aprovou o parecer do Dasp, no processo em que um interessado alegou ter sido nomeado em caráter efetivo, por portaria de 24-10-923 e que, por decreto de 1932 foi considerado como contratado, quando já contava oito anos, quatro meses e quatro dias de efetivo exercicio. O parecer esclarece que naquela epoca, vigorava a Carta Politica de 1891, que não assegurava estabilidade aos funcionarios publicos e a jurisprudencia consagrada, de modo geral, pelos Tribunais, de que o funcionario permanecia no cargo enquanto bem servisse. Depois de outras considerações, o parecer opina contrariamente ao pedido por falta de amparo legal.

AS ARTES

NOTÍCIAS DIVERSAS

Anita Guidi, pintora suiça, acaba de chegar ao Rio, após uma excursão pela Amazonia, em companhia do escritor Armin Gaspar, seu compatriota. Esteve em contacto com algumas tribos de indios, dos quais não sofreram hostilidades. "Ao contrario — declarou a artista — tivemos oportunidade de verificar que os indios são criaturas normalmente bondosas e somente em represalia são capazes de praticar violencias. Essa é a conclusão a que chegamos depois de conhecer dezenas de tribos, sendo que algumas, como a dos Tucanos, por exemple, são consideradas periguosissimas. Inicialmente, os selvagens se mostram retraídos e desconfiados, mas, quando verificam que se trata de pessoas amigas, tornar-se expansivos e fazem o que podem para agradar. Fomos muito auxiliados por eles, que nos ensinavam os melhores caminhos e dirigiam com prazer as nossas canoas".

Declarou ainda a pintora que realizará em breve, nesta capital, uma exposição de seus trabalhos feitos em plena selva amazonica, onde teve ocasião de fixar aspectos curiosos da vida dos nossos selvicolas.

* O concerto de abertura, da Orquestra Sinfonica Brasileira, na temporada deste ano, será realizado no dia 28 do corrente, no Teatro Municipal.

* Termina hoje, 15 do corrente, o prazo para entrega dos trabalhos do Premio de Musica Reichold "Sinfonia das Americas". Os trabalhos poderão ser enviados á Diretoria da Escola Nacional de Musica.

* Ficarão abertas durante todo o mês de março corrente as inscrições para o concurso de seleção de solistas para a serie de concertos da juventude de 1946, instituido em combinação com a divisão de Educação Extra-Escolar do U.E.S. para o fim de indicar 4 pianistas e 1 violinista para atuação naquela serie. A inscrição deve ser feita com apresentação de certidão de idade provando a idade maxima de 18 anos até a data do encerramento das inscrições. A organização das bancas e bases do concurso serão dadas a publico oportunamente.

Inscrições na sede da O.S.B., á Avenida Rio Branco, 137, 7º, 719-20.

Senhora E. G, Fontes em companhia da senhorinha Fontes e o embaixador britanico. (Foto "Sombra")

A SOCIEDADE

O FOTOGRAFO CAIU DO GALHO

Jacinto de Thormes

Kurt Paul Klagsbrunn é o seu nome complicado. Todo o mundo conhece o Kurt, pelo menos de vista. A sua ocupação é fotografo. Mais do que ninguem, mais do que você ou eu ele conhece os nomes e as formas de cada um. Sabe até o lado fotogenico da pessoa, calcula o angulo muito bem e anda com uma maquina inseparavel, como se fosse parte da sua fisionomia, tal qual seu cabelo desalinhado, e seu andar sem jeito. Essa sua maquina já registou quantas vezes as pessoas mais conhecidas, já foi motivo de quanta legenda, e de tempo em tempo de alguma descoberta interessante.

Um cocktail, jantar, baile, entrevista, reportagem, e lá está presente essa danada de maquina.

Aqui a senhora Sequeira, a embaixatriz Jean Desy, a senhora Vlademir Alves de Souza, a senhora Artur Bernardes Filho, o senhor Carlos Guinle, o sr. Otavio de Souza Dantas, e ninguem escapa, entram na lente, raios de luz, cabeças para baixo, e sofrem os processos todos, os banhos em quarto escuro, ficam secando, pingando e depois são fotografias, são imagens pedaços de um segundo que existiu.

Certa ocasião num baile em casa dos Schiller, o Kurts subiu numa escada de carpinteiro, e tomou posição. A escada veio ao solo e o Kurt de cabeça, mas a maquina se salvou. Da outra feita uma certa senhora, de uma certa revista, armou com o Kurt uma malandragem para que ele cedesse certas fotografias. Essa pessoa chegou a tentar o processo, aquele "se você fizer eu prometo que não se arrependerá". Mas como o rapaz não quisesse, os musculos potentes do seu marido entraram em combate, felizmente sem graves consequencias. No final da historia o fotografo ainda foi preso, por estar "insultando uma senhora!" O capitão-arvorado, naquela época general do D.I.P. se encarregou pessoalmente de deter o nosso herói.

Kurt o pacato Kurt, o fotografo de sociais, o educado rapaz já sofreu seu mau pedaço.

."Agora tira da viscondessa de Carnaxide, e depois daquele grupo onde está a senhora .DizemTAOI ETA RoA HoM HRHRE

A's vezes ele ainda cai de uma escada, ou reencontra aquela senhora. Mas ele confessa não temer mais esse tipo de walkirias (Flash!).

O CINEMA

OS SINOS DE SANTA MARIA (THE BELL'S OF ST. MARY'S)

"TUDO POR UMA MULHER"

Gary Cooper e Loretta Young

Vale apena ir ver a formidavel pelicula "Tudo por uma Mulher", que estará na tela dos cinemas Plaza, Astoria, Olinda, Ritz e Parisiense, a partir do proximo dia 22. E um filme que faz rir a valer.

(Exclusividade do DIARIO CARIOCA)

CAPITULO VIII

Bogardus adoéce, o diabo aproveita a ocasião para visitá-los, e, muito delicadamente, insinua que em geral as pessoas que praticam boas ações não sofrem do coração e têm vida longa. Dito isto, ele aguarda os acontecimentos. Estes não tardam; repentinamente Bogardus sente uma vontade louca de fazer o bem, começando até a frequentar a igreja!...

(Continua amanhã)

"NINGUEM VIVE SEM AMOR"

O primeiro filme de Shirley Temple depois de casada! O reaparecimento sensacional da namorada do mundo numa pelicula engraçadissima e que reflete perfeitamente o seu intento dramatico: "Ninguem Vive Sem Amor" espetáculo delicioso que a Columbia vai nos dar quinta-feira proxima nos cinemas São Luiz, Vitoria, Roxy e Carioca.

"SUBLIME INDULGENCIA"

William Dieterle, o grande mestre, dirigiu este filme que a Universal estréia na proxima segunda-feira no cinema Palacio, com Merle Oberon, Charles Korvin e Claude Rains e mais ainda a novata Sue England.

O TEATRO

"CHICA-BOA" POR DE'A CAZARRE' NO RIVAL

Embora não me possa prever quando será mudado o cartaz do Déa-Cazarré, dado o sucesso de "Chica-Boa", cujo centenario será comemorado no dia 20, já ficou deliberado por aqueles artistas que a comédia a seguir no Rival será "A Familia dos Milhares", de autoria de Paulo Orlando e Eurico Silva, autores que se recomendam pelos seus constantes sucessos.

Hoje, ás 16 horas e á noite, ás 20 e 22 horas, Déa-Cazarré com Itala, Ferreira Leite, Pepa, Rui Viana e Sueli Rios, continuarão o exito de "Chica Boa", o grande cartaz comico da Cinelandia.

"FOGO NO PANDEIRO", NO JOÃO CAETANO

Sob a direção de Floriano Faissal e Umberto Miranda, continuam com o maior entusiasmo, os ensaios de "Fogo no Pandeiro", revista ultra-comica com que voltará Derci Gonçalves a ocupar o cartaz da Praça Tiradentes.

Os autores, Cardoso de Menezes e J. Maia, a coregrafa mme. Lou, a "costumiére" Dulce Louzada e os cenografos Lazary, Souza Mendes e Otavio Goulart desenvolvem um invulgar dinamismo para a perfeita execução dos misteres que lhes foram conferidos.

A MENTIRA TEATRAL

Não veremos em "Fogo no Pandeiro" nenhuma piada que não seja nova.

VOCÊ SABIA

que Sandro tambem é galã?

COISAS QUE INCOMODAM

O "show" do Bernardo no Serrador.

O FILME DE HOJE

PLAZA — "Os amores de Suzana" — Suzana Negri.

O CARTAZ DO DIA

GINASTICO — Fechado.

SERRADOR — "Candida", comédia, ás 20 e 22 horas.

GLORIA — Fechado.

FENIX — "Era uma vez um preso", comédia, ás 21 horas.

RIVAL — "Chica Boa", comédia, ás 20 e 22 horas.

JOÃO CAETANO — Fechado.

RECREIO — Fechado.

O COMENTARIO DA NOITE

— "O Crime da 5ª Avenida", vai ser agora no Recreio, — declarava o Vaz d'Almada ao Luiz Marzulo.

— Um crime é passar por aqui a futura Avenida Diagonal, comentou o Valter Pinto.

SAM BURGER, IMPORTANTE FIGURA DA ALTA ADMINISTRAÇÃO D METRO CHEGOU ONTEM AO RIO DE JANEIRO

Viajando pelo avião da Pan American Air World Ways, procedente de Nova York, chegou ontem, ao Rio, em nova e demorada visita a organização brasileira da marca do leão, o sr. Sam Burger, representante especial do Department, Internacional da Metro Goldwyn Mayer.

San Burger

REGISTO

ANIVERSARIOS

Fazem anos hoje:

SENHORES: — major aviador Atila Gomes Ribeiro; dr. Fernando Melo Viana; Henrique Conceição; Mario Henrique da Cruz; Cristovão Freire, nosso confrade de "A Noticia"; Antonio Maia Santos; general Mario J. Pinto Guedes; Greenhalh Ferreira Lima; major Faria Lemos; Miguel Schiago e prof. Fernando Raja Gabaglia.

MENINO: — Josias, filho do casal Manuel Fernandes Abigail Braga.

SENHORAS: — Maria Luiza de Negreiros Fleiuss; Alice Alves Silva; Ligia Pimentel; Maria Romero e Raquel Baltazar da Silveira; Vilho Pito.

SENHORINHAS: — Dora Moura Palha dos Santos e Olga Fernandes

— Faz anos hoje a senhorinha Maria José de Morais Guimarães, aluna do Colegio Pedro II.

CASAMENTOS

Realiza-se amanhã, ás 13 e meia horas, na igreja de São Sebastião (Capuchinhos), o enlace matrimonial da senhorinha Cibele Andrade de Cerqueira Lima, filha do dr. Joaquim de Cerqueira Lima e d. Isolina de Cerqueira Lima, com o sr. Alberto Eugenio Santonja Brea, filho do sr. Valentim Erea Bargo (já falecido), e d. Caridad Santonja Erea.

Serão paraninfos do ato religioso, por parte da noiva, o dr. Brigido Fernandes Tincco e senhora e por parte do noivo, o sr. Francisco Guimarães Neto e senhora.

NASCIMENTOS

Davina, filha do sr. Heitor Carlos de Araujo e da sra. Lucia Moscoso de Araujo.

BODAS DE PRATA

Comemoram amanhã o 25º aniversario de seu casamento o major dr. José de Arruda Valim e sra. Noemia Gamarra Valim.

Os filhos do casal, mandam celebrar, por esse motivo, missa em ação de graças ás 11 horas, na igreja de São José.

FORMATURAS

No Teatro Municipal acaba de colar grâu em medicina pela Faculdade de Medicina de Niteroi, o jovem Helio O'Dweyer filho do sr. Heitor O'Dweyer, alto funcionario do Ministério da Viação e de sua senhora.

FALECIMENTOS

Faleceu em Niteroi, onde residia ha varios anos, o sr. Venancio Cavalcanti, nosso antigo confrade. No Rio trabalhou durante muito tempo na "Imprensa", na "Epoca" e na "Rua".

Fixando sua residencia na capital fluminense, dedicou toda sua atividade a "O Estado", nele cooperando até se enfermar.

O falecido era pai do sr. Renato Cavalcanti e de d. Antonieta Cavalcanti Pinto, tendo como genros os srs. Geraldo de Andrade, clinico, professor e politico em Recife, Antonio Noronha Santos, nosso colega de trabalho Valdemar Silva Araujo, médico em Niteroi e Henrique Wellner, cirurgião-dentista nesta capital.

Amanhã, sabado, ás dez horas, será rezada missa de 7º dia por alma desse jornalista, na Catedral de Niteroi

ENTERROS

Foram sepultados ontem:

No cemiterio de São Francisco Xavier, ás 11 horas, a sra. Angela de Morais Jardim Guimarães e ás 16 horas o sr. Pascoal Rafael Felipe.

MISSAS

Serão celebradas hoje:

A's 9,30 horas, na igreja do Carmo, do sr. José Seixal Filho.

— Na matriz de São Cristovão, ás 9,30 horas, do sr. José Campanha.

— Do sr. Antonio Candido Dias Neves, na igreja de São Francisco de Paula, ás 9,30 horas.

— Da sra. Isabel Nunes Lima Detsi, ás 10 horas, na Candelaria.

— A's 11 horas, da sra. Leonor Novais, na igreja de São José.

— Na igreja do Santissimo Sacramento, ás 11 horas, do cap. Rosendo Garcia Neto.

MENU DO DIA

Por Saint'Ange

ALMOÇO

Filets de peixe dentro de batatas (1)

* * *

Bifes com champagne.

Empadinhas de queijo.

* * *

Galinha á la bele Mére.

* * *

Bolinhos de arroz.

* * *

Bananas com nozes.

* * *

Doce de chocolate com biscotos.

* * *

(1) FILETS DE PEIXE DENTRO DE BATATAS: — Asse no forno com casca, 12 grandes batatas do mesmo tamanho. Depois corte um pedaço por cima e tire um pouco de polpa, para que fiquem como caixas e descasque com todo cuidado. Cozinhe e descasque 1/2 quilo de camarões. Prepare 12 filets de peixe, cobra ao meio e leve a cozinhar num bom refogado, em panela tapada sem agua. Toste 1/2 colher de manteiga com 1/2 colher de farinha de trigo, molhe com o caldo que tiver sobrado dos filets, junte um calice de vinho, umas duas gemas e os camarões cozidos e partidos. Quase na hora de servir, coloque cada filet dentro de cada batata concava, cubra com o molho dos camarões, sem entornar, polvilhe de queijo ralado e leve a tostar ligeiramente no forno.

* * *

JANTAR:

Creme de cevadinha.

* * *

Peixe com molho Normando.

* * *

Croquetes de galinha (2)

* * *

Petits-pois.

* * *

Pudim Diplomata.

* * *

Frutas.

* * *

(2) — CROQUETES DE GALINHA: — Prepare e corte uma galinha pequena pelas juntas e leve a refogar em uma colher de manteiga e outra de cebola picada. Depois de corada junte agua e sal para que cozinhe vagarosamente. Desde que fique macia, tire os ossos e as peles, passe a carne pela maquina. Reduza o caldo em que foi cozida, junte uma colher de manteiga, duas chicaras de leite a massa da galinha e vá engrossando com farinha de trigo, até se desprender da panela. Retire do fogo e junte 3 gemas de ovos, mexendo bem, deixe esfriar para então, fazer croquetes, do tamanho de rolhas, passe em farinha de pão torrado, em ovos batidos e novamente na farinha e guarde. Quase na hora de servir, frite em banho quente, e arrume em tabuleiro forrado de papel pardo.

Frite tambem alguns galhos de salsa. Abra duas latas de petits-pois, escorra tempere com 1/2 colher de açucar e uma de manteiga; esquente e ponha os petits-pois no centro do prato; ponha, os croquetes no redor e enfeite com a salsa frita.

Conferências

PROF. ARNALDO SÃO TIAGO — Depois de amanhã, ás 16,30 horas, no Amparo Teresa Cristina, na rua Magalhães Castro, n. 201.

— PROF. DELIO PEREIRA DE SOUZA — No dia 30, ás 16 horas, na rua dos Invalidos n. 194, sobrado, sobre "O Esperanto".

REGINA

A RAINHA DAS AGUAS DE COLONIA!

A' venda em todo o Brasil

O DIA ASTROLÓGICO

Hoje, 15 — Viagens em expectativa. Póde tratar de assuntos juridicos e financeiros.

ACONTECERA' HOJE, AO LEITOR:

— Seguem-se as possibilidades felizes ou não, de amanhã, com horas e numeros promissores para os leitores nascidos em quaisquer ano, dia e mês dos periodos abaixo:

PARA OS NASCIDOS:

ENTRE 22 DE DEZEMBRO E 20 DE JANEIRO: — Negocios em perspectivas e constrangimentos com amigos e superiores hierarquicos. 11, 16 e 17; 29, 61 e 71. (hs. e ns.)

ENTRE 21 DE JANEIRO E 18 DE FEVEREIRO: — Satisfação intima e possibilidades de negocios venturosos, 8, 9 e 10; 44, 45 e 55. (hs. e ns.)

ENTRE 19 DE FEVEREIRO E 20 DE MARÇO: — Favorabilidades em novas realizações e para encetar viagens. 5, 6 e 7; 32, 33 e 34. (hs. e ns.)

ENTRE 21 DE MARÇO E 20 DE ABRIL: — Egolatria, neurastênia e ...peões. 1, 2 e 3; 10, 20 e 30. (hs. e ns.)

ENTRE 21 DE ABRIL E 20 DE MAIO: — Fracas possibilidades e disturbios organicos. 12, 13 e 14; 21, 31 e 41. (hs. e ns.)

ENTRE 21 DE MAIO E 21 DE JUNHO: — Perturbações, dificuldades e oposições de amigos ou parentes 4, 15 e 18; 40, 51 e 81. (hs. e ns.)

ENTRE 22 DE JUNHO E 22 DE JULHO: — Noticias alvissareiras, liquidações vantajosas e agitação interior. 5, 19 e 20; 32, 37 e 47. (hs. e ns.)

ENTRE 23 DE JULHO E 23 DE AGOSTO: — Manhã dificil, a tarde e a noite serão mais agradaveis para os namorados, 6, 21 e 22; 33, 48 e 58. (hs. e ns.)

ENTRE 24 DE AGOSTO E 22 DE SETEMBRO: — Anseios por causas impossiveis e esperanças perdidas. 7, 23 e 24; 16, 32 e 42. (hs. e ns.)

ENTRE 23 DE SETEMBRO E 22 DE OUTUBRO — Disposição belicosa, nervos abalados e perigo de pequenos prejuizos. 9, 15 e 21; 90, 92 e 96. (hs. e ns.)

ENTRE 23 DE OUTUBRO E 22 DE NOVEMBRO: — Saude precaria, dores nos rins e cansaço. 10, 11 e 20; 19, 20 e 38. (hs. e ns.)

ENTRE 23 DE NOVEMBRO E 21 DE DEZEMBRO: — Conjeturas de novas realizações e complicações com o outro sexo. 16, 17 e 21; 61, 80 e 84. (hs. e ns.)

CARTAZ DO DIA

CINELANDIA

CAPITOLIO (Passatêmpo): — "Hino á Vitoria" (Miniatura) — "Imperador sem Imperio" (Curiosidade) — "Cofre de Pandora" (Desenho) "Campeão dos Campeões" (Esportivo) — "Porquinho do Barulho" (Desenho colorido) — Priméiros episodios de "Os Salteadores do Ouro" — Noticias internacionais. A partir de 2 horas.

SÃO CARLOS — "Os Machos Mandam" (Filme Argentino) com Pepita Serrador (14ª semana).

IMPERIO — "Terrores da Mata Virgem" e "Martirio de Medico".

METRO PASSEIO — "Aqui Começa a Vida" com Lana Turner Ginger Rogers, Walter Pidgeon e Van Johnson.

ODEON — "O Terrivel Don Juan" e "Medico Destemido".

PALACIO — "Mulheres e Diamantes" com Betty Grable.

PATHE' — "Jacaré" (Documentario).

PLAZA — "Os Amores de Suzana" (Paramount) com George Brent e Joan Fontaine.

REX — "Sem Amor" com Katharine Hepburn.

VITORIA — "Aquela Noite" (Universal) com Franchot Tone.

CENTRO

COLONIAL — "O Sinal da Cruz".

D. PEDRO — "Filhos do Deserto" e "O Goal da Vitoria".

ELDORADO — "Cozinheiros do Rei".

FLORIANO — "Este Mundo é um Hospicio".

IDEAL — "Um Sonho em Holwood".

IRIS — "Casanova em Apuros".

LAPA — "Primavera" e "Mc. Winkle vai para a Guerra".

MEM DE SÁ — "A' Noite Sonhamos".

METROPOLE — "Wilson".

PARISIEN — "Quase uma Traição" (Paramount) com Alan Ladd e Gail Russell.

POPULAR — "Estrada Proibida" e "Invasão Atomica".

PRIMOR — "O Sinal da Cruz".

REPUBLICA — "Sob o Céu da China" — No Palco: Numeros Variados.

S. JOSE' — "O Coração não Envelhéce".

CENTENARIO — "Eramos Três Mulheres".

COPACABANA

AMERICANO — "Romance dos Sête Mares".

ASTORIA — "Os Amores de Suzana" (Paramount) com George Brent e Joan Fontaine.

IPANEMA — "Segura Esta Mulher" (Atlantida) com Grande Otélo e Marlene.

METRO COPACABANA — "O Retrato de Dorian Gray" com George Sand.

PIRAJA' — "Eramos Três Mulheres".

RITZ — "Os Amores de Suzana" (Paramount) com George Brent e Joan Fontaine.

RIAN — "Aquela Noite" (Universal) com Franchot Tone.

ROXI — "Melodia do Amor" com Ann Sheridan.

BAIRROS

SÃO LUIZ — "Aquela Noite" (Universal) com Franchot Tone.

CARIOCA — "As Aventuras de Mark Tawain com Fredric March.

AMERICA — "Aquela Noite" (Universal) com Franchot Tone.

METRO TIJUCA — "O Retrato de Dorian Gray" com George Sand.

OLINDA — "Os Amores de Suzana" (Paramount) com George Brent e Joan Fontaine.

STAR — "Os Amores de Suzana" (Paramount) com George Brent e Joan Fontaine.

HADDOCK LOBO — "Os 3 Mosqueteiros".

BANDEIRA — Segura esta Mulhér".

EDISON — "Toureiros".

GRAJAU' — "A Dama Desconhécida".

GUANABARA — "Este Mundo é um Hospicio".

SÃO CRISTOVÃO — "A Dama Desconhecida".

POLITEAMA — "A' Esposa do Dois Maridos".

JOVIAL — "Amigos da Onça" e "A' Caça de Maridos".

TIJUCA — "Idolo da Ribalta" e "Cativa das Selvas".

VELO — "Amigos da Onça" e "A' Caça de Maridos".

VILA ISABEL — "Sensações de 1945".

APOLO — "Musica para Milhões".

AVENIDA — "Os Mosqueteiros do Rei".

MARACANÃ — "A Grande Valsa".

FLUMINENSE — "A Canção do Déserto" e "A' Caminho de Burma".

CATUMBI — "Rainha dos Corações" e "Cuidado com a Mamãe".

GUARANI — "Um Rival nas Alturas" e "Salve-se quem Puder".

RIO BRANCO — "Oh! Marieta" e "Encontro no Pacifico".

CENTRAL

REAL — "E o Espetáculo Continua".

CAVALCANTE — "Conspiradores" e "Segredos de uma Estudante".

INHAUMA — "Aliança de Aço" e "China Inconquistavel".

TRINDADE — "Sementes de Odio" e "O Meu Boi Morreu".

TODOS OS SANTOS — "Apenas um Coração Solitario" e "Rural Foragido".

MASCOTE — "O Sinal da Cruz".

MEIER — "Santa" e "Orquidéia de Brooklin".

ALFA — "O Que Matou por Amor" e "Garotas Apimentadas".

COLISEU — "A Cruz de Lorena".

BEIJA FLOR — "Toureiros".

QUINTINO — "Idolo da Ribalta" e "Cativa das Selvas".

PIEDADE — "Um Sonho em Rollywood".

MODERNO — "Wilson".

MODELO — "Caprichos do Destino".

MADUREIRA — "Caprichos do Destino".

LEOPOLDINA

SANTA CECILIA — "O Seu Milagre do Amor".

ROSARIO — "A' Meia Luz".

RAMOS — "Madame Walewska".

PARAISO — "Evocação".

ORIENTE — "Irresistivel Impostora".

PENHA — "Viva a Folia".

SANTA CECILA — "Dois no Céu".

ILHA DO GOVERNADOR

ITAMAR — "Insuspeitos" e "Capitão America".

JARDIM — "Tentação da Sesela" e "Almas Indomaveis".

No Rio o Chefe do Departamento Militar da Base Naval de Natal.

Acompanhado de sua esposa e filhos, chegou, ontem, pelo avião da linha paraense da Panair, o capitão de mar e guerra Mario Lopes Ipiranga dos Guaranis, que vinha chefiando o Departamento Militar da Base Naval de Natal.

Seguiu Para Recife o Cel. Juarez Tavora

Com destino a Recife, viajou, ontem, pelo avião da linha pernambucana da Panair do Brasil, o coronel Juarez Tavora. O antigo chefe militar da revolução de 30 e ministro da Agricultura do Governo Provisorio, ex-adido no Chile, regressará ao Rio, amanhã.

Reunião da Sociedade de Fitopatologia de São Luiz

Os fitopatologistas brasileiros acabam de ser convidados pela S. A. de Fitopatologia de São Luiz, no Missouri, Estados Unidos, para participarem da reunião anual do mesmo orgão, a ter lugar no dia 27 do corrente, encerrando-se a 30. Durante a reunião, serão realizadas conferencias, discussões e exibições relativas ás doenças das plantas, bem como teses sobre os mais recentes resultados no campo da ciência.

SABONETE

Vale Quanto Pesa

O SABONETE DAS FAMILIAS

A' venda em todo o Brasil

Registro de Diplomas dos Que Trabalham em Atividades Médicas

O ministro da Educação aprovou o parecer do Serviço Nacional de Fiscalização da Medicina, no sentido de que os que trabalham em atividades medicas e que possuam enfermarias para internamento de doentes, enquadrem-se no parágrafo unico do artigo primeiro, do decreto 8.778 de 22 de janeiro de 1945, que dispõe sobre o registo dos diplomas de licenciados práticos.

Suspensão Imposta Para Normalizar o Abastecimento do Mercado Interno

As Razões Apresentadas Pelo Sr. Guilherme da Silveira na Reunião do CETEX — Presentes o Sr. Euvaldo Lodi e Mariano Ferraz

Com a presença de todos os seus membros e mais a dos srs. Euvaldo Lodi e Mariano Ferraz, respectivamente presidente da Confederação Nacional das Industrias e vice-presidente da Federação das Industrias de S. Paulo, realizou-se ontem a reunião semanal da Comissão Executiva Textil. Dando inicio aos trabalhos o sr. Guilherme da Silveira Filho referiu-se em termos altamente enaltecedores á presença no plenário do sr. Humberto Reis Costa, presidente do Sindicato da Industria da Fiação e Tecelagem de São Paulo e ao mesmo tempo delegado do presidente da Cetex nessa capital, que agradeceu as palavras proferidas pelo presidente da Comissão, acentuando que não pouparà esforços no sentido de continuar a colaborar com a Comissão como já vinha fazendo. Tudo fará, acrescentou, para que a Cetex leve a bom termo o seu largo programa de realizações. Com a palavra, em seguida, o sr. Guilherme da Silveira Filho fala sobre a Resolução que suspendeu por 90 dias a exportação de tecidos de algodão, frisando que essa medida foi o resultado da meticulosa apreciação dos tecnicos que examinaram o assunto. A suspensão, em ultima analise continuou o sr. Guilherme da Silveira Filho, foi determinada pela necessidade da normalização dos abastecimentos do mercado interno e são bem satisfatorias as noticias que tem recebido de todos os cantos do país quanto aos resultados praticos da referida Resolução. Informantes abalisados, acrescentou o presidente da Cetex, conhecedores do mercado textil, dizem com toda a segurança, que já se observam de maneira positiva os efeitos da Resolução encaminhada ao plenario pelo representante do Ministério da Fazenda. Agora devemos tratar — frisou ainda o sr. Guilherme da Silveira Filho — de distribuir as cotas de exportação que devem tocar a cada uma das fabricas. Pede, então, á Comissão que examine o assunto para ser baixada portaria fixando numericamente as cotas de cada fabrica, o regime e as regras a serem obedecidos pela Carteira de Exportação do Banco do Brasil. Travam-se, então, animados debates, fazendo-se ouvir os srs. Lacerda de Menezes, Humberto Reis Costa, Clovis do Amaral e Americo Capone, ficando estabelecido que os srs. Clovis do Amaral e Fernando do Nascimento Silva redigirão a minuta das instruções para a portaria. Vem á balla, em seguida, a discussão sobre a exportação de artefatos de algodão. São longos os debates que se travam, sendo aprovada a proposta do sr. Clovis do Amaral, dando poderes ao sr. Guilherme da Silveira Filho para decidir, ad-referendum, todos os casos que apareçam em artigos confecionados com tecidos de algodão, especificando aqueles que possam ser considerados como artefatos de algodão. Nessa altura da reunião chegam os srs. Euvaldo Lodi e Mariano Ferraz. O sr. Guilherme da Silveira Filho convida-os para sentarem ao seu lado, na presidencia da mesa e tem para eles palavras carinhosas, mostrando o quanto a Comissão se sentia honrada com a presença de tão ilustres figuras. O sr. Euvaldo Lodi agradece em expressivas palavras, pondo em relevo a alta importancia da industria textil na economia brasileira e o seu alto apreço pelos meritos e pela atuação do sr. Guilherme da Silveira Filho á frente da Cetex. Prossegue a reunião com um esclarecimento prestado ao sr. Reis Costa sobre os motivos tecnicos que liberam as fitas de algodão das exigências da Resolução n.º 23 e com a leitura da correspondencia trocada entre o presidente da CETEX e a UNRRA sobre a entrega das encomendas feitas por aquela entidade aos estabelecimentos textis brasileiros. Nada mais havendo a tratar o sr. Guilherme da Silveira Filho deu por encerrados os trabalhos.

Os Judeus Querem Regressar à Palestina

Formação de Uma Nação Culturalmente Unificada — Ouvindo o Poeta e Escritor Nathan Bistritzki

Na "terrasse" da A. B. I. realizou-se, ontem, a intrevista á imprensa carioca do lider sionista, escritor poeta e dramaturgo Nathan Bristrizki, que em viagem de congraçamento e cultura pretende fazer diversas conferencias nesta capital.

Falará sobre o problema judaico e as suas aspirações em constituir na Palestina o Lar Nacional Judaico.

Inicialmente, o sr. Nathan Bristrizki referiu-se a disposição em que se encontram os judeus em todos os paises, de apoiar a campanha em favor desse velho e justo desejo judaico — a volta á Palestina.

Disse, que em São Paulo deixara em pleno progresso o movimento para a formação de um Comité — Palestina Judaica, a exemplo dos que foram organizados no Uruguai, Mexico, Argentina, Cuba, Chile, Colombia, Perú e demais paises latino-americanos.

Interrogado pelos jornalistas, o sr. Nathan Bistritzki fala sobre as lutas dos judeus

A LUTA ARABE-JUDAICA

A uma pergunta nossa a respeito da animosidade entre arabes e judeus na Palestina, diz o entrevistado, em erudita explanação, a realidade da politica sobre os fatos que são do dominio internacional. Disse, que:

— "Sendo o povo judeu portador de uma cultura que é um apanagio do ocidente e uma experiencia do oriente, naturalmente a sua ação cultural e dinamicamente progrecista, constitui serio embaraço e temor aos propositos feudais dos senhores magnatas arabes, interessados em manter o povo na miseria, na ignorancia vantajosa aos propositos de dominio sobre as massas".

O COMBATE AO NAZISMO

Sobre o povo brasileiro, exprimiu a sua satisfação pela maneira fraterna como foi recebido em nosso meio. Fala, tambem das possibilidades do auxilio que podemos prestar a causa judaica.

Salientando o concurso judaico no combate ao nazismo, espera que os paises, que lutaram pelos ideais de justiça e liberdade, atendam a vontade do seu povo na aspiração de constituir um unificado patrimonio de cultura, assente no solo nacional judaico.

— O movimento anterior ao recente conflito, caracterizou-se, disse-nos, pela campanha em prol da unidade dos valores esparsos. O de agora visa a realização de intensivos movimentos capazes de interessar todos os povos no sentido de amparo á justeza da causa judaica.

Termina falando sobre a "Declaração Belfour", na qual 52 nações se comprometeram a apoiar as reivindicações judaicas, de formação de um Estado Nacional Judeu.

Ao terminar a entrevista foi oferecido aos jornalistas um cock-tail.

Camara de Comercio Polono-Brasileira

CONFERIDO O DIPLOMA DE PRESIDENTE DE HONRA AO SENADOR MELO VIANA

Realizou-se ontem, no Salão Nobre da Associação Comercial do Rio de Janeiro, uma sessão solene da Camara de Comércio Polono-Brasileira, na qual foi conferido o diploma de presidente de honra ao senador Melo Viana.

Diante de uma seleta assistência, na qual se viam o ministro Otacilio Negrão de Lima, o deputado Nereu Ramos, lider da maioria e representantes dos ministros da Justiça e Relações Exteriores, do prefeito do Distrito Federal e do chefe de Policia, foi aberta a sessão pelo sr. João Pinheiro Filho, vice-presidente da Camara, que, em breves palavras, anunciou os propositos da homenagem que ia ser prestada. Em nome da Camara de Comércio Polono-Brasileira, falou em seguida o sr. Enryk Spitzman-Jordan, presidente da mesma, proferindo uma brilhante oração, exaltando a figura do senador Melo Viana.

Disse o orador: "A homenagem que hoje prestamos ao ilustre homem de Estado é como que o agradecimento de todos nós, poloneses, ao admiravel povo brasileiro, tão generoso, tão compreensivo, tão profundamente acolhedor e simpático, por todas as provas de solidariedade que dele temos recebido durante a nossa estadia em seu meio.

Todas as belas qualidades do povo brasileiro encontram-se representadas no nosso homenageado.

Fernando Melo Viana é uma figura exponencial do Brasil, quer como homem privado, quer como homem publico.

Foi através da ação de Fernando Melo Viana, do seu trato cavalheiresco, da bondade do seu coração, da liberalidade das suas atitudes, que muitos dos poloneses, ora no Brasil, sentiram e compreenderam o espirito do povo em cujo convivio haviam entrado.

Concluindo a sua oração, afirmou: "A presença, entre nós, do presidente da Assembléia Nacional Constituinte como que exige que nossos espiritos se voltem para os problemas politicos que angustiam o mundo, e que se resumem na luta do espirito da liberdade contra a opressão. Apesar das dificuldades naturais de um periodo de reajustamento, como o que ora atravessamos, devemos esperar que o mundo se recomponha em bases que assegurem a manutenção da paz, para que todos os povos da Terra possam, num labor harmonioso, criar condições de vida mais felizes para a especie humana.

A cerimonia que se realiza neste momento é, mais do que tudo, uma demonstração de que homens de patrias distantes podem se aproximar num clima de cordialidade, de mútuo entendimento e de aspirações comuns, em prol do progresso".

Falando de improviso, o senador Melo Viana, em eloquente discurso, agradeceu a homenagem que lhe era prestada e desejou cada vez mais estreitas se tornem as relações de amizade entre a Polonia e o Brasil.

Encerrando a sessão, falou o sr. João Daudt de Oliveira, presidente da Associação Comercial do Rio de Janeiro.

Dr. Americo Caparica

Clinica Medico-Cirurgica
Consult. R. Visconde do Rio Branco, 31 — Tel. 42-2056
Diariamente das 16 ás 19 hs.
Res. Rua Paulo de Frontin, 103-2.º — Tel. 32-1875

Gratificações Por Serviços Estraordinarios Nas Alfandegas

O diretor das Rendas Aduaneiras, respondendo a uma consulta da Alfandega de Paranaguá, esclareceu que o decreto 3.761, de 25 de outubro de 1941, determina que seja feita no primeiro trimestre de cada ano a verificação da aplicação dada ao material importado com isenção ou redução de direitos aduaneiros, no ano anterior e que o decreto 3.683, de 11 de janeiro deste ano, determina que será tambem considerado serviço extraordinario a comprovação do emprego das mercadorias e materiais despachados com isenção ou redução de direitos de importação. Entretanto, a parte referente ás gratificações previstas por serviço extraordinario ficou dependendo de instruções que seriam baixadas pelo ministro da Fazenda.

Tratando-se de serviço de natureza fiscal, e que não pode ser retardado, entende a Diretoria das Rendas Aduaneiras, que, ainda mesmo sem remuneração, deve ser feito, ficando, porém, assegurado ao funcionario o direito de perceber a gratificação quando forem baixadas as instruções.

O Crime nos Estados

Uma fazenda situada em Vila Santa Luzia, Alagoas, foi assaltada por um grupo de individuos armados de cacetes e armas de fogo, que praticou uma serie de violencias, disparando varios tiros. A fazenda foi bastante depredada, tendo varios trabalhadores ficado feridos. São ignorados os motivos do assalto.

* * *

A população progressista de Eugenopolis, Zona da Mata, publicou no jornal local um apelo ao interventor João Beraldo para que mande abrir um inquerito sobre o desaparecimento do material escolar do grupo escolar da cidade. O predio, de velho e mal conservado pelo Estado, ruiu há tempos e assim continua.

* * *

Informam de Osvaldo Cruz, zona suburbana de Parapuã, Estado de S. Paulo, que foram encontradas ali, numa propriedade agricola pertencente ao sr. Antonio Nazarro, 33 ossadas humanas bem conservadas, juntamente com enxadas, foices e outras ferramentas de uso agricola, alem de tres medalhas pertencentes ao Serviço de Proteção aos Indios.

O sr. Antonio Nazarro explicou que, desejando preparar o terreno para o plantio, resolveu destruir uma pequena elevação que estava coberta de espessa vegetação. Quando removia a terra, encontrou a ossada.

* * *

Quando os presos da Casa de Correção de Porto Alegre estavam auxiliando o serviço de limpeza da cidade, trabalhando nas costas da Praia Bela, acharam um pequeno saco de pano, contendo cento e cinquenta peças de joias de varios tipos, avaliadas em mais de 10.000 cruzeiros. Os presos entregaram o precioso achado ao guarda de serviço ali, o qual fez entrega do mesmo ás autoridades policiais que vão agora sindicar a quem pertence o pequeno tesouro.

HEMORROIDAS,

tratamento sem dôr e sem operação por processos modernos

DR. OLIVEIRA

R. VISCONDE RIO BRANCO, 47 - 1º — Tel.: 42-5309
Hora popular: das 18 ás 19.

Não Serão Efetivados os Interinos do Ministerio da Fazenda

O presidente da Republica aprovou o parecer do DasP que mandou arquivar o processo em que Stelio de Sá Leitão e outros ocupantes, em carater interino, de cargo da carreira de Contador do Ministerio da Fazenda, solicitaram efetivação, independentemente da prestação do concurso de provas. Contra as alegações dos interessados, o DasP declarou que o ingresso em cargo publico de carreira em carater efetivo depende de previa habilitação em concurso de provas ou de titulos ou de titulos e provas.

PARA EDUCAR E INSTRUIR SEUS FILHOS

COLEGIO OTTATI

CURSOS: PRELIMINAR — ADMISSÃO — GINASIAL — CIENTIFICO (ambos os sexos)
INTERNATO — SEMI-INTERNATO — EXTERNATO
Rua Marquês de Olinda, 57 a 67 — Tel. 26-0851
Onibus e bondes constantemente á porta

Aprendam Rádios

A Escola Radio Técnica do Rio de Janeiro prepara candidatos de 16 a 60 anos, sem distinção de raça ou côr. Curso teórico e prático, em 4 meses por método de ensino oficializado. — N. B.: Por não ser de utilidade publica não ensina por correspondencia. Oficina interna para praticar. — Rua Carolina Reydner, 17, Catumbi (transversal á Frei Caneca), das 14 ás 21 horas. Direção do professor C. BARROS. As matriculas estão abertas. Não atende aos domingos.

UMA NOVELA DE LEON TOLSTOI:

HISTÓRIA DE UM CAVALO

CAPITULO XIV.

CAPITULO 14

O castelão estava no quarto com a companheira.

— Realmente, êle chega a ser comico, — dizia, — estava embriagado e contou-me coisas fantásticas.

— A mim, fez a côrte. — disse a mulher.

— Tenho medo que me venha a pedir dinheiro emprestado.

Nikita, sem despedir-se do companheiro, estava deitado, pensando:

— Julgo que me gabei de mais, porém não importa! O vinho estava bom, mas o dono é um animal; um perfeito imbecil é o que êle é. Eu tambem, não presto para nada, outrora sustentava os outros, agora os outros me sustentam. Sim, a Winkler sustenta-me, dá-me dinheiro! Pior para o amante dela! Enfim, é necessário que eu me dispa, mas creio que não conseguirei tirar as botas...

Bateu palmas e gritou, mas o criado já estava dormindo, há muito tempo. Nikita levantou-se, tirou o uniforme e o colete; conseguiu despir as calças e mesmo uma das botas. A outra era impossivel descalçar, o ventre dilatado impedia-o. Deitou a cabeça no travesseiro e começou a roncar.

Um odor de fumo, vinho e velhice tomou conta do quarto.

Naquela noite, Kholstomer não continuou sua narrativa.

Vaska veio ter com êle, cobriu-o com uma lona e levou-o até a porta de um cabaré, onde permaneceu até pela manhã em companhia do cavalo de um mujik. Os dois animais ficaram muito juntos. No dia seguinte, Kholstomer voltou para casa, mas sua pele estava irritada, sentia constantes comichões.

— Não sei o que tenho, mas não estou bem, — pensava êle.

Passaram-se cinco dias. O veterinario foi chamado e, depois de examiná-lo, declarou:

— É sarna, aconselho a vendê-lo imediatamente aos ciganos.

— O melhor é matá-lo, deve desaparecer daqui hoje mesmo.

A manhã estava bela e clara. Enquanto os outros animais eram conduzidos para o campo, Kholstomer ficava na cocheira.

Um estranho aproximou-se. Era um homem magro e suas roupas estavam sujas. O esfolador puxou o cavalo pelo bridão sem sequer o olhar, e partiu. Kholstomer seguiu-o calmamente, sem se voltar, arrastando os pés doentes.

Quando passou pelo bebedouro, o animal estendeu a cabeça; o esfolador puxou-o, dizendo:

— Não vale a pena.

Por fim, chegaram, juntamente com Vaska que viera se juntar a eles, á uma clareira, atrás dos telheiros. Como se aquele local lhes despertasse um subito interesse, pararam. O esfolador tirou o paletó, arregaçou as mangas da camisa e sacou da bota uma faca e a pedra de amolar.

O cavalo procurou morder o freio, para se distrair; mas não o alcançou. Suspirou e fechou os olhos. Os lábios estavam entreabertos, deixando ver os dentes amarelos e estragados. Ao ruído da faca sobre a pedra de amolar, cochilou.

Apenas a perna doente e inchada tremia.

Subitamente, sentiu que o agarravam e lhe levantavam a cabeça. Abriu os olhos e viu dois cães na sua frente: um estava junto ao esfolador, o outro olhava para êle, como quem olha para o principal interprete de um drama prestes a se desenrolar. Kholstomer ao vê-los, pôs-se a esfregar o rosto na mão que o sustinha. "É para me curarem, na certa", pensava êle.

Realmente, sentiu que lhe faziam qualquer coisa na garganta. Sentiu-se mal, estremeceu, e a perna vergou-se: conseguiu manter-se de pé e esperou.

Um liquido quente corria aos borbotões da sua garganta, pelo seu peito. Um suspiro lhe escapou dos lábios e sentiu-se bem.

Aliviado de todo o peso dos males e da vida!

Fechou novamente os olhos e deixou pender a cabeça; desta vez ninguém o susteve. As pernas tremeram e o corpo cambaleou; sentia-se mais admirado do que receioso do que se passava.

Tudo lhe parecia insólito. Quis dar um passo á frente, mas as pernas emboraçaram-se e êle não saiu do lugar. Caiu sobre o peito, enquanto o esfolador esperava o fim das convulsões, enxotando os cachorros que procuravam se aproximar. Voltou Kholstomer de costas para o chão e disse a Vaska, procedendo á esfola:

— Afinal de contas, era um bom cavalo. Se estivesse mais gordo a pele seria melhor.

Á noite, a manada passou pelo local; os animais viram manchas vermelhas e, perto delas, cães que se mexiam de um lado a outro e corvos que voavam. Um cão sacudia furiosamente a cabeça, agarrando com os dentes alguma coisa. Um poldro parou e esticou o pescoço; por muito tempo farejou no ar. Custaram a fazê-lo avançar.

Pela madrugada, lobos uivaram alegremente. Eram cinco, quatro adultos e um menor, com a cabeça muito grande. A loba, magra e na muda, arrastava o ventre cheio, as tetas pendentes até o chão; aproximou-se dos outros. Fez alguns movimentos convulsivos e, num grande esforço, arrancou uma parte da carne do cavalo.

Os adultos dispunham-se a disputar o pedaço, mas ela conteve-os com um gesto ameaçador e deu um bocado ao filhote.

Este, rosnando, agarrou a carne e começou a devorá-la. A loba dividiu, então, a carne em varios pedaços, distribuindo-a entre os presentes. Só quando findou esse trabalho é que se deitou para repousar.

Uma semana depois, por detrás do telheiro, não restava mais que o crânio e alguns ossos, o resto desaparecera. No verão, um mujik levou o que sobrara de Kholstomer para os refinadores.

Serpukhovsky, o antigo dono do cavalo, que andava pelo mundo comendo e bebendo á farta e que fora um pandego toda sua vida, morreu muito tempo depois. Nem a sua pele, nem a sua carne e seus ossos, serviram para coisa alguma... Sempre havia sido um peso para os outros e assim foi até á sua morte. Não prestava para nada, e incomodava muita gente. Contudo, os outros inuteis como êle, que são verdadeiros mortos e enterram seus mortos, julgaram necessario vestir aquele corpo com um belo uniforme. Calçaram nêle umas botas novas e deitaram-no em um rico esquife, com borlas de setim e ouro nos cantos. Levaram o amigo para Moscou e ali remexeram velhas ossadas para colocarem em bôa situação aquele corpo pútrido, roído pelos vermes.

A terra cobriu tudo, inclusive o uniforme e as botas novas.

FIM

A INFLAÇÃO
Discutida por vários economistas!
o TURISMO
e a falta de hoteis no Rio!
O PROBLEMA DA ALIMENTAÇÃO NA EUROPA - *seu aspecto econômico e hábitos alimentares*
XARQUEADAS e xarqueadores
UMA VISÃO DA AMAZONIA DESCONHECIDA

EIS alguns dos palpitantes assuntos apresentados no número de
Fevereiro da
REVISTA DO COMERCIO
Reunindo selecionada matéria sôbre assuntos econômico-financeiros, a REVISTA DO COMÉRCIO orienta e informa aos homens de todos os setores da vida econômica nacional.
Cr$ 5,00 - em tôdas as bancas
O MELHOR ROTEIRO ECONÔMICO DO BRASIL
Vega Publicidade.

A ECONOMIA

As Cotações e o Movimento da Bolsa

O mercado de cambio abriu ontem, em posição estavel e inalterado. O Banco do Brasil vendia a libra á vista no cambio livre para entrega pronta a Cr$ 81,00 30 e o dolar a 20,10 e comprava á Cr$ 77,77 90 e a Cr$ 19,30 respectivamente.

Assim ficou no primeiro fechamento. Reabriu e fechou inalterado.

O Banco do Brasil afixou as seguintes taxas para venda de cambiais:

A' vista:

Libra	81,00 30
Dolar	20,10 —
Coroa sueca	4,64 47
Franco suiço	4,77 24
Peso chileno	0,64 84
Peso boliviano	0,47 66
Peso argentino	4,92 95
Peso uruguaio	11,35.81
Escudo	0 81 71
Peseta	2,20 10

O Banco do Brasil, para comprar as letras de cobertura afixou as seguintes taxas:

A' vista:

Libra	77,77 90
Dolar	19,30 —
Escudo	0,78 46
Peso argentino	4,69 87
Peso uruguaio	10,72 22
Franco suiço	4 50 93
Coroa sueca	4,60 35
Peso chileno	0,62 26
Peso boliviano	0,43 50

MERCADO OFICIAL

Compra:

Libra	66,49 50
Dolar	16,50 —
Franco suiço	3,85 51
Coroa sueca	3 93 56
Peso uruguaio	9,16 67
Escudo	0,67 07
Peso argentino	4,01 70
Peso chileno	0,58 23
Peso boliviano	0,38 90

CAMARA SINDICAL

As taxas medias á vista, fixadas por essa repartição, ontem, sobre as taxas de 13, foram as seguintes:

MERCADOS

Praças	*Livre*	*Oficial*
Londres	81,00 11	—
Portugal	0,82 82	—
Espanha	2,20 10	—
Suiça	4,72 46	—
Suécia	4,88 49	—
N. York	20,06	16,70
Uruguai	11,39 06	—
Argentina	4,93 83	—
Canadá	18,30	—
Chile	0,64 84	—
Belga, França	0,44 .7	—

Moedas

Dolar	20,33
Peso uruguaio	11,80
Peso argentino	5,00

OURO FINO

O Banco do Brasil comprou ontem a grama de ouro fino na base de 1.000 por 1.000 ao preço de Cr$ 22,70 e vendia ao de Cr$ 25,25.

BOLSA DE VALORES

A situação da Bolsa de Valores era muito animadora e isso porque os negocios realizavam-se em escala sempre desenvolvida. Mas, as obrigações de guerra prosseguiram em declinio, fechando frouxos, tendo os outros valores em evidencia regulado, porém uns firmes e outros bem colocados, conforme se vê em seguida.

VENDAS REALIZADAS ONTEM

Apolices gerais	Cr$
67 D. Emis.º Nom.º	855,
316 Idem	860,
13 Idem pt.	740,
255 Idem	745,
2 Idem	748,
Obrgs.:	
592 Guerra Cr$ 100,	66,5
6.350 Idem	65,
2 Idem	52,
3 Idem	67,
35 Idem Cr$ 200,	135,
196 Idem	134,
109 Idem	131,
1.830 Idem	136,
12 Idem	133,5
30 Idem Cr$ 100	332,
402 Idem	340,
62 Idem	334,
30 Idem	335,
112 Idem Cr$ 1.000	670,
172 Idem	672,
2 Idem	673,
256 Idem Cr$ 4.000	3.360,
113 Idem	3.364,
12 Idem	3.355,
12 Idem	3.350,
ESTADUAIS:	
Apls.:	
100 Minas 7% pt.	950,
1.004 Minas 3.ª Série	167,
101 Idem	168,
8 Pernambuco	60,
6 Red.º R. G. Sul	1.005,
29 S. Paulo	212,
15 Idem Nuif.º	1.115,
283 Idem	1.113,
MUNICIPAIS:	
D. Federal:	
300 Emp.º 1917 pt.	184,
13 Dec. 1535	190,
25 Dec. 1550	190,
9 Emp.º 1931	163,
COMPANHIAS:	
Ações:	
34 Docas de Santos Nom.º Cr$ 200	265,
290 F. e L. Minas Gerais — pt. de Cr$ 200	265,
350 Idem	260,
75 Sid.ª Belgo Mineira — pt. de Cr$ 200	405,
DEBENTURES:	
130 Bco. Lar Brasileiro Cr$ 200 8%	232,
80 Idem	221,
12 Cia. Cervejaria Brahma — Cr$ 1.000, 8%	1.035,
100 Cia. Docas de Santos de 7% Cr$ 200	202,

CAFE'

O mercado de café disponivel funcionou ontem, calmo e com os preços em alta. O tipo 7, foi cotado ao preço de Cr$ 37,00 por 10 quilos, na tábua e não houve vendas. Fechou inalterado.

COTAÇAO POR 10 QUILOS

Tipo 3	39,00
Tipo 4	38,50
Tipo 5	36,00
Tipo 6	37,50
Tipo 7	37,00
Tipo 8	36,50

PAUTA SEMANAL: — E. do Rio — Café comum Cr$ 3,00. PAUTA MENSAL: — E. de Minas: — Café comum Cr$ 2,60; idem fino Cr$ 4,10.

MOVIMENTO ESTATISTICO

Entradas, 20.178 sacas, sendo 5.790 pela Leopoldina; 7.463 pela Central; 1.346 pelo Regulador Fluminense Rio e 5.550 por cabotagem.

Embarques, 2.360 sacas, por cabotagem. Existência, 618.201 sacas.

EM SANTOS

Funcionou calmo. Tipo 4 (mole), Cr$ 56,80; idem (duro) Cr$ 54,80.

Entradas: 29.818. Embarques: 45.409. Existência: .... 2.611.588 sacas.

EM VITORIA

Funcionou calmo. Tipo 7/8 Cr$ 32,60 por 10 quilos.

Entradas, nada. Embarques, nada. Existência: 191.146 sacas.

AÇUCAR

O mercado de açucar regulou ontem, calmo, sem preços divulgados e negocios regulares. Fechou inalterado.

MOVIMENTO ESTATISTICO

Entradas, 400 sacas do Espirito Santo. Saidas, 5.390. Estoque, 14.927 sacas.

ALGODAO

O mercado de algodão em rama regulou ontem, calmo, sem preços divulgados e entregas regulares. Fechou inalterado.

MOVIMMENTO ESTATISTICO

Entradas, nada. Saidas, 430. Estoque, 23.831 fardos.

GENEROS DE CONSUMO

O movimento verificado neste mercado foi o seguinte:

	Entradas	Saidas
Açucar	—	11.000
Arroz	4.328	910
Banha	373	348
Batata	9	—
Farinha	500	821
Cebolas	—	—
Charque	—	—
Feijão	7.609	450
Milo	813	50
Manteiga	7.416	—
Bacalau	—	—

SERVIÇO AEREO

Aviões esperados e a sair hoje:

PANAIR — Partida ás 5,30 horas, para Caravelas, Salvador, Maceió, Recife, J. Pessoa, Natal, Fortaleza, Parnaiba, S. Luiz e Belem; ás 5,35 horas, para B. Horizonte, Araxá e Uberaba; chegará ás 13,35 horas; partida ás 5,40 horas, para Caravelas, Salvador, Aracajú, Recife e Natal; ás 5,45 horas para S. Paulo, Curitiba e P. Alegre; ás 6,05 horas, para S. Paulo, Baurú, C. Grande, Corumbá e Cuiabá; ás 14,15 horas para S. Paulo; chegada ás 17,15 horas; chegada ás 15,25 horas e P. Velho, Manáus, Santarém, Belém, Carolina, Barreiras e Pirapora; ás 16,25 horas de P. Alegre.

PAN AMERICAN AIRWAYS — Partida ás 6 horas, para Caravelas, Salvador, Maceió, Recife, Natal, Fortaleza, S. Luiz, Belém, Port of Spain, San Juan e Miami; chegada ás 15,45 horas; partida ás 7,30 horas, para S. Paulo, P. Alegre, Montevidéu e B. Aires; chegada ás 16,25 horas; chegada ás 16,30 horas, de Miami, San Juan, Port of Spain, Belém e Barreiras.

CRUZEIRO DO SUL — Partida ás 5 45 horas para Cuiabá; ás 6 horas, para Belém do Pará; ás 7 horas para Caracas; ás 8 horas para B. Aires; chegada ás 15,15 horas de Salvador e ás 16,10 horas de Recife.

VASP — Chega de São Paulo ás 8,40 horas; ás 11,15; ás 14,15 e ás 16,45 horas e parte para São Paulo ás 6 55; ás 9,30; ás 13,30 e ás 15 horas.

LAP — Partida ás 9 e ás 13,30 horas, para S. Paulo; chegada ás 11 e ás 15,30 horas, chegada ás 5,30 horas, de Natal; ás 8 horas de Uberlandia, S. Paulo e Uberaba.

Retornam os Escoteiros

A embaixada de escoteiros do S. R. O. que durante tres dias visitou as instalações da Companhia Siderurgica Nacional, regressou, ontem, depois de ter uma visão completa desse grande cometimento da nossa industria pesada. A's familias dos funcionarios da Companhia, o ministro Edmundo Macedo Soares, sua esposa e filhas procuraram dar o maximo de conforto aos jovens visitantes.

O CONTROLE DE PREÇOS E O COMBATE Á INFLAÇÃO NOS ESTADOS UNIDOS

Em Jogo o Futuro Economico da America — O Novo Diretor da Administração de Estabilização Economica

WASHINGTON, (SIH) — Chester Bowles, recentemente nomeado para o cargo de diretor da Administração de Estabilização Economica, conhece, provavelmente, mais sobre controle de preços do que qualquer outra pessoa nos Estados Unidos.

Vem mantendo o controle dos preços e combatendo a inflação, de uma forma ou de outra, desde o começo da guerra.

Em declaração prestada perante uma comissão do congresso, pouco depois de ter sido nomeado e deixado o cargo de diretor do Escritorio de Administração de Preços, o sr. Bowles disse francamente que o que está em jogo "é todo o nosso futuro economico". Ao mesmo tempo, manifestou sua crença em que o programa que os Estados Unidos vem realizando constitui "um programa bom e que impedirá a inflação".

O homem escolhido para esse cargo imensamente importante, que inclui o controle dos preços das mercadorias em caso de escassez, bem como sobre as mercadorias vendidas dentro dos Estados Unidos, é de uma sinceridade a toda prova, segundo dizem seus amigos. Quando está a braços com um programa não descansa enquanto não tiver encontrado uma solução satisfatoria.

Sua maneira de falar é simples e amistosa e convence as pessoas por sua simplicidade e modo perfeito de apresentar problemas. Um dos seus defeitos, dizem seus amigos, é sua obsessão em trabalhar muito e ver muitas pessoas ao mesmo tempo.

No começo da guerra, o sr. Bowles se tornou diretor do controle de alugueis e depois diretor do Escritorio de Administração de Preços para o Estado de Connecticut. Em julho de 1943, tornou-se diretor geral do Escritorio de Administração de Preços, em Washington. Sua responsabilidade era regular o nivel geral dos preços de todas as mercadorias, de acordo com o sistema de racionamento de guerra.

Enquanto nesse posto auxiliou a reorganizar o Escritorio de Administração de Preços, simplificando regulamentos e pondo em pratica medidas seguras sobre a questão de preços.

Em novembro de 1943 foi nomeado administrador geral da organização em apreço, posição que manteve até a nomeação, em fevereiro de 1946, para o cargo de administrador da Estabilização Economica.

Bem sucedida carreira comercial precedeu a entrada do sr. Bowles na vida publica. Foi um dos fundadores, em 1929, da agencia de publicidade Benton & Bowles Inc. Seu socio William Benton, é agora secretario assistente de Estado, para assuntos informativos e culturais.

A familia de Bowles está identificada á vida publica de Nova Inglaterra ha mais de cem anos. E' descendente do Bowles que em 1824 fundou o "Springfield Republican", em Springfield, Massachussets, um dos mais importantes diarios norte-americanos.

Samuel Bowles, seu avô, foi o diretor do aludido jornal durante a guerra civil e membros da mesma familia vêm dirigindo o jornal desde então.

Nascido a 5 de abril de 1901, em Springfield, o sr. Bowles graduou-se pela Universidade de Yale, em 1924. Especializou-se em Economia. Trabalhou no "Springfield Republican", durante algum tempo. Mudou-se, depois, para Nova York, onde trabalhou em uma companhia de publicidade até a organização de sua propria companhia, de sociedade com o sr. Benton. A companhia por ele e por Benton fundada ganhou de pronto renome nacional, por meio de programas de radio para empresas industriais.

Sua familia reside em Connecticut, em fazenda de sua propriedade, onde vive desde 1933, porque o sr. Bowles quer que seus cinco filhos tenham "uma educação de pequena cidade".

Retiradas as Frutas Estrangeiras dos Frigorificos Ocupando-se o Lugar Com Quatro Mil Toneladas de Carne

Carne 3 Vezes Por Semana Com Regularidade — Auxilio Aos Homens do Campo Para Aumentar a Produção—Declaração do Ministro Neto Campelo

O ministro Neto Campelo Junior recebeu, ontem, os jornalistas, falando em torno de diversos assuntos ligados á pasta que dirige.

VASTO PLANO DE PRODUÇAO

Inicialmente disse que está ouvindo os técnicos do Ministerio para organizar vasto plano de produção, como está a exigir o momento. Visa o sr. Neto Campelo colocar o Ministerio em disposição de poder prestar auxilio ao homem do campo, antes que este venha bater ás portas do Ministerio, solicitar o que precisa para que a produção seja abundante.

ESTAGIO NO CAMPO

Informa que está estudando a possibilidade de adotar o estagio no campo como condição essencial para que os técnicos tenham direito a promoções, como se faz no Exercito, onde o militar, para ser promovido, faz estagio nas zonas de fronteiras ou sertão.

Falando sobre o problema do abastecimento de carne, declarou que todas as providencias aconselhaveis já foram tomadas para que a distribuição seja feita dentro do novo regime estabelecido. A carne — informou a seguir — já vem sendo fornecida com regularidade tres vezes por semana e logo que se normalize o transporte, será fornecida em cinco dias. Entre as providencias adotadas, citou a colocação pelo Ministerio da Viação, de maquinas possantes que estão puxando as composições destinadas ao transporte de carne, levando, em retorno, os carros até S. Paulo.

COLABORAÇAO DOS FRIGORIFICOS

Disse, tambem, que os responsaveis pelos frigorificos, ouvidos a respeito e diante da sua exposição franca de que o governo reprimiria qualquer manobra tendente a prejudicar o abastecimento, comprometeram-se a colaborar para a integral execução das medidas tomadas.

ESPAÇO PARA QUATRO MIL TONELADAS DE CARNE

Disse depois, que, junto ao prefeito da cidade, estudou diversas outras providencias para melhorar o abastecimento, como, por exemplo, a retirada das frutas estrangeiras dos frigorificos, sendo o espaço assim libertado ocupado com cerca de 4.000 toneladas de carne, visando fazer face a uma eventual demora de transporte.

DISTRIBUIÇAO DE MAQUINAS

Informou, a seguir, que o Ministerio vai distribuir o primeiro equipamento mecanico destinado á lavoura, ora chegado dos Estados Unidos, de forma a atender varias zonas de produção. A remessa é pequena podendo, contudo, suavisar a falta de braços com que lutamos.

Aula Inaugural na Faculdade de Medicina e Cirurgia

O prof. Hamilton Nogueira inaugurará os cursos de 1946 da Escola de Medicina e Cirurgia, dando a aula inaugural que se realizará no Salão da Congregação da Faculdade, amanhã, ás 10 horas, solenemente, sob a presidencia do prof. Silio Pereira Lima, diretor daquele estabelecimento de ensino superior.

Na mesma data será iniciada a construção do novo edificio da Faculdade, com o seu Hospital de Clinicas, orçado em 25 milhões de cruzeiros.

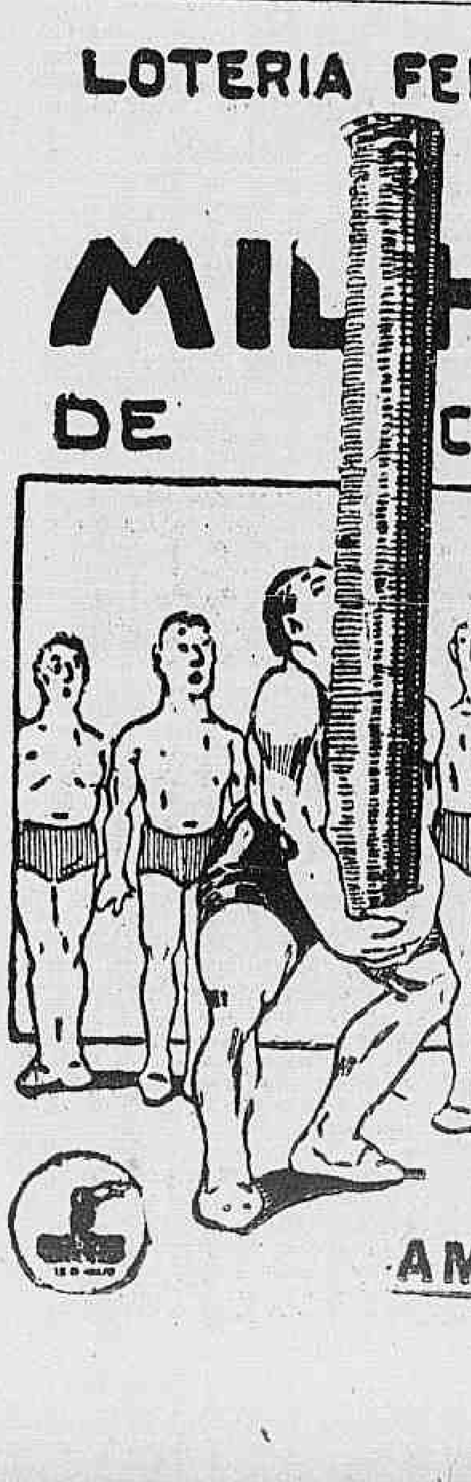

DOS ESTADOS

EXCELENTE CARVÃO DE PEDRA EM GOIAZ

Sonegação de Generos — DDT Contra os Insetos — 100 "Douglas" Serão Vendidos — Carvão de Pedra Em Goiaz — Safra Algodoeira

SONEGAÇÃO DE GENEROS. — Enquanto desaparecem os generos do mercado de Alagoas, a população está sendo vitima do "cambio negro" organizado pelos aproveitadores nesses periodos de crises. O governo, ao que consta, não tomou nenhuma providencia contra este estado de alarmante expectativa de miserias.

DDT CONTRA OS INSETOS: — O Serviço de Fomento Agricola, em Alagoas, inaugurou o combate ás pragas daninhas que sacrificam a cultura dos cereais. Para esse combate está sendo empregado o composto DDT.

SERÃO VENDIDOS OS 100 "DOUGLAS": — Chegarão brevemente a Natal, os primeiros aviões "Douglas" a serem vendidos em lotes segundo a politica de recuperação americana. A presente partida consta de 100 aviões.

TRIGO PARA PERNAMBUCO: — Com um carregamento de 40.000 sacos de farinha de trigo aportou em Recife um navio belga. O tenente Jacques Hertog, heroi da guerra, e representante do Ministerio da Economia da Belgica, viaja a fim de estabelecer o intercambio comercial.

AS PONTES ESTÃO DESTRUIDAS: — Setentas pontes que ficaram inutilizadas em virtude das enchentes estão dificultando a exportação dos generos em todo o Estado. Essas dificuldades tendem a causar prejuizos enormes na presente safra, porquanto varias regiões goianas estão inteiramente isoladas.

CARVÃO DE PEDRA EM GOIAZ: — Na Exposição Permanente de Goiania, causou especie e grande curiosidade o mostruario de excelente carvão de pedra encontrado no sudoeste do Estado. O deposito principal se encontra, na Bacia do Rio Fresco, presumindo-se vasto prolongamento do filão.

A SAFRA ALGODOEIRA: — Na reunião dos agronomos regionais de São Paulo, estimou-se a safra algodoeira do presente ano em 250 milhões de quilos.

GENEROS EM ABUNDANCIA: — A presente safra de cereais, em São Paulo, será uma das maiores já obtidas no estado bandeirante.

Calcula-se que o milho atingirá 28 milhões de sacos; 17 milhões de sacos de arroz; 2 milhões de sacos de feijão. Estes dados constituem o minimo que se espera da colheita deste ano.

MERCADO DA CARNE: — Em Uruguaiana foi iniciada a matança do gado da presente safra. Os frigorificos continuam na politica de absoluta abstrução.

Achados e Perdidos

Acham-se nesta redação os seguintes objetos encontrados na via publica: carteira de identidade do Ministerio da Guerra, pertencente ao 3º sargento José do Amaral; carteira profissional n. 13194, da série 86ª, Ministerio do Trabalho, pertencente ao sr. Frederico Correia; dois molhos de chaves.

O sr. Luis Galvão do Vale perdeu um envelope aberto, contendo documentos que só a êle interessa, no trajeto da Cinelandia á rua do Ouvidor ou Cinelandia á Praça 15. A quem encontrou, o sr. Luis Galvão do Vale pede avisar pelo telefone 27-4400.

MILITAR O NOVO EMBAIXADOR AMERICANO NA RUSSIA

WASHINGTON, (SIH) — O tenente general Walter Bedell Smith, ex-chefe de Estado-Maior do general Eisenhower, vem de galgar um posto não militar e que exigirá maior soma de tato, compreensão das pessoas, estrategia e liderança do que as exigidas pelos seus cometimentos de tempo de guerra. É que o general Smith foi nomeado embaixador junto á União Soviética pelo presidente Truman, em substituição ao sr. Averill Harriman, que recentemente renunciou ao seu posto.

O general Smith, com os seus ombros vigorosos, o cachimbo entre os dentes, parece estar apto para, desviando-se de sua tarefa, assumir as novas e pesadas responsabilidades. Durante a guerra o general Smith serviu, sucessivamente, como secretario junto ao Estado-Maior, do Departamento da Guerra norte-americana; secretario dos chefes conjuntos de Estado-Maior e da Junta Mista; chefe de Estado-Maior do Teatro Europeu de Operações; chefe de Estado-Maior do general Eisenhower na Africa do Norte, e, finalmente, chefe do E. Maior do supremo comando aliado no teatro europeu Estado-Maior do supremo comando aliado no teatro europeu, missão essa em que, possivelmente, teve sob seus ombros responsabilidades maiores que as suportadas por qualquer outro comandante militar em campanha".

Em consequencia de sua atuação como secretario dos chefes conjuntos de Estado-Maior, o general Smith recebeu a Medalha por Serviços Relevantes, á qual foi posteriormente acrescentado o Ramo de Carvalho, por "serviços excepcionalmente meritorios" prestados durante a campanha da Tunisia.

A semelhança de Eisenhower, o general Smith é de estatura media e possui um timbre de voz firme e resoluto. Foi na Inglaterra que recebeu o apelido de "Bulldog", dado, ao que se diz, pelo ex-primeiro Churchill. E' possivel que esse apelido tenha servido de suas caracteristicas faciais — o queixo saliente, a boca larga e o nariz curto. Mas é tambem possivel que resulte de sua conhecida tenacidade em adaptar e conservar os detalhes administrativos em seus devidos lugares.

Como embaixador, o general Smith não perderá a sua condição de general do Exército dos Estados Unidos. Sua nomeação não será encaminhada ao Senado para aprovação sem que seja promulgada a lei que lhe permita conservar seu posto militar. O presidente solicitará imediatamente que essa lei seja expedida pelo Congresso, tudo levando a crer que o Congresso atenderá ao pedido e que, em seguida, o Senado confirmará a nomeação do general Smith como o novo embaixador norte-americano em Moscou.

PARA TRANSPORTE ECONÔMICO INTERESTADOAL — ESCOLHA UM INTERNATIONAL

Êstes grandes caminhões são os líderes na classe dos transportes pesados.

O transporte pesado exige um caminhão com resistência, fôrça, economia e vida longa. E estas são as razões por que tantos operadores escolhem os caminhões INTERNATIONAL para serviço pesado. E é por isso que há mais INTERNATIONAL pesados nas estradas DO QUE QUALQUER OUTRA MARCA:

O NOVO motor "DIAMANTE VERMELHO" projetado para serviço de guerra, experimentado em combates e comprovado em transporte comercial... é uma das razões primordiais por que os caminhões INTERNATIONAL merecem sua cuidadosa atenção.

Peça informações sem compromisso ao concessionário INTERNATIONAL HARVESTER mais próximo.

INTERNATIONAL HARVESTER

INTERNATIONAL HARVESTER EXPORT COMPANY

RIO DE JANEIRO — Av. Oswaldo Cruz, 87 | SÃO PAULO — Rua Oriente, 57 | PORTO ALEGRE — Rua Gaspar Martins, 203

ADEMIR VASCAINO POR MAIS DOIS ANOS!

Homenagem do Carioca á Imprensa Esportiva

Recebemos do Carioca S. C. o seguinte convite que agradecemos:

Nenhuma homenagem á Cronica Esportiva da cidade de maior significação e, mesmo, gratidão pelo muito que tem merecido da imprensa e do radio em sua defesa, poderia este clube prestar aos cronistas e especializados se não a de oferecer em sua honra a feijoada que o Carioca E. C. em comemoração ao seu 39º ano de fundação e de lutas, fará servir em sua séde social, domingo, ás 13 horas.

Assim, é com satisfação que esperamos e contamos com a presença do cronista desse prestigioso e querido orgão da imprensa e lidimo batalhador pelas causas justas. — Ass. Gaspar Roussouliéres, presidente.

Mais Um Juiz Deixou a F. M. F.

Foi concedida, ontem, a demissão do juiz Angelino Leite Medeiros, de lamentavel atuação no ultimo jogo do Vasco com o Libertad, campeão paraguaio.

A SENHORA DIRÁ OK! QUANDO PROVAR
MATELEI
Mate soluvel, que se prepara frio ou quente, sem ferver e sem coar.
SABOROSO! SALUTAR!
MATELEI
(MATE CONCENTRADO)

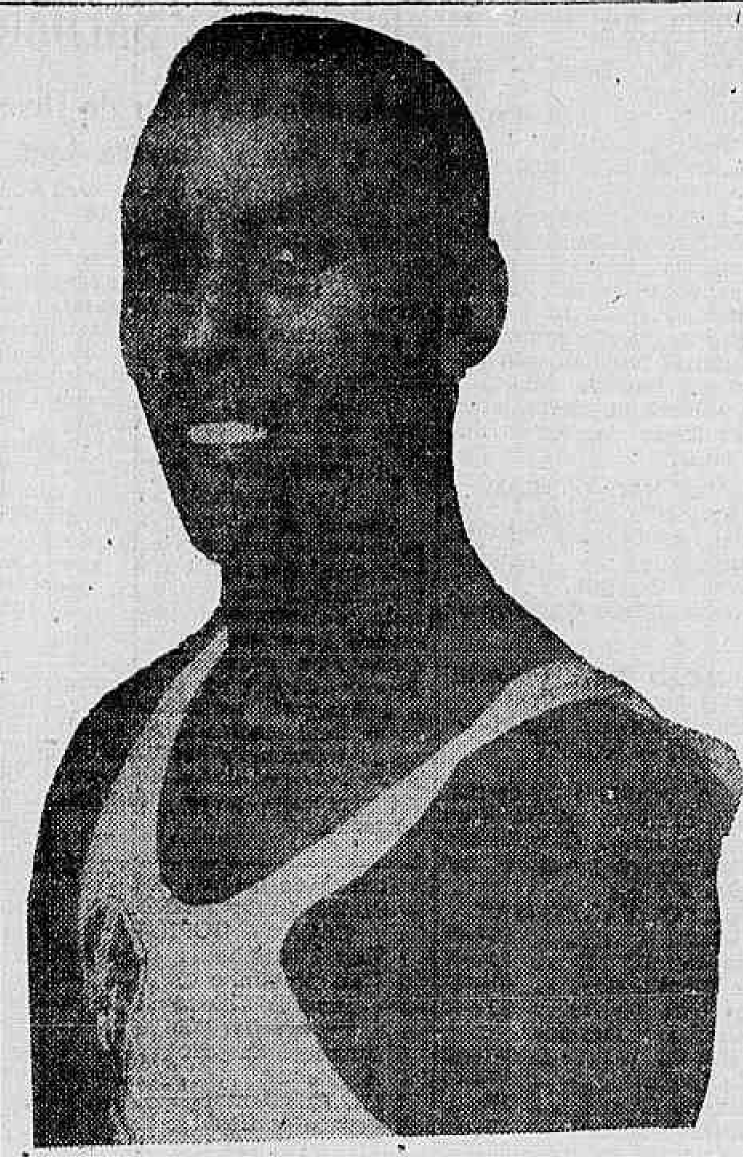

O MAIOR "SPRINTER" SUL-AMERICANO — Ai está Bento de Assis, figura impar do Brasil, figura das mais destacadas do esporte-base sul-americano. Recordista continental, campeonissimo brasileiro, Bento de Assis sempre é chamado ás pistas quando faz-se necessario a defesa do Brasil em qualquer Campeonato Sul-Americano de Atletismo.

Dentro em breve em Santiago do Chile será levado a efeito o Continental de Atletismo de 1946 e, na hipotese do Brasil resolver participar desta competição, Bento de Assis integrará a seleção nacional constituindo a sua presença nas pistas andinas, um motivo de atração para o campeonato e uma razão forte para os nossos patricios aguardarem pela segunda vez consecutivamente a conquista, pelo Brasil, do cetro maximo do Continental de Atletismo.

RESOLVIDA A SITUAÇÃO DO CRACK — PEQUENOS DETALHES A SEREM CONTORNADOS — ULTIMO E MOVIMENTADO CAPITULO DE UMA LONGA HISTORIA

Finalmente, ao que tudo indica, teve lugar ontem o ultimo capitulo da movimentada historia de Ademir Menezes com o C.R. Vasco da Gama.

Como se sabe, o crack sul-americano andava fazendo uma baderna de todos os diabos enquanto o clube, por seu lado, fincava pé numa soma muito abaixo das pretensões do empresario Antonio Menezes.

Finalmente, depois de discutidos os prós e os contras, chegou-se a uma fórmula conciliatoria. Tanto o clube como Ademir e seu pai, ficaram satisfeitos e tudo se resolveu entre sorrisos.

O QUE FALTA

Faltam ainda pequenos detalhes a serem resolvidos. No entanto, de acordo com o que nos foi informado pelos diretores vascainos, faltam ainda serem regulados pequenos detalhes de renovação do compromisso.

JA' E' VASCAINO

Ademir Menezes, o popular Queixada é vascaino por mais dois anos. E apesar de todos os urubus que andavam em torno do jogador, ele continuará, de acordo, aliás, com o que informamos há tempos, desmentindo os rumores de sua ida para o Fluminense, envergando a gloriosa camiseta da cruz de Malta.

O FIM DA HISTORIA

Um dia se escreverá a historia de Ademir. Mas, felizmente, ontem, ao que tudo indica, a menos que apareça á ultima hora um novo impedimento, foi escrito o ultimo capitulo dessa verdadeira fita em serie em que não se sabe ao certo quem é o mocinho e quem é o vilão.

PONTOS DE VISTA

AMADORISMO

Hoje sairei um pouco das minhas habituais atribuições para falar de um esporte amador, qual seja o basket. Não de sua parte técnica, pois esta é atribuição de redatores especializados, e não posso nem devo meter a mão em combuca alheia.

Ha no entanto um aspecto no nosso basketball que merece reparos e sobretudo uma fiscalização energica por parte daqueles que ainda se arvoram em defensores do amadorismo entre nós. Não sei se caberá ao C.N.D. ou ás entidades locais, mas o certo é que aí está a merecer a atenção das autoridades esportivas.

Quero referir-me á noticia que damos em outro local sobre a transferencia do jogador Plutão de um clube para outro de Belo Horizonte. O mais interessante nessa noticia é que ela dá os motivos que levaram o campeão sul-americano de lance livre a mudar de camisa: o oferecimento de um emprego de técnico do novo clube.

* * *

Amadorismo, quer me parecer, não é bem isso... Tendo uma função gratificada como técnico do quadro o jogador não oderia atuar no mesmo, uma vez que estava auferindo um ordenado para trabalhar pelo clube.

E' uma velha historia a do falso amadorismo. Nós o tivemos no futebol, e agora o vemos cada vez maior e mais evidente no basketball e nos outros esportes.

Ha algum tempo houve uma verdadeira denuncia de certo jornalista contra determinado clube por este ter mandado buscar em outro Estado uma ou duas guarnições de remo para ver se conseguia levantar o campeonato da cidade. E os casos se avolumam, crescem, agora não mais veladamente como antes, mas sim ás claras.

* * *

O caso de Plutão é tipico. Bastaria para que, tomando como base o grande noticiario que se fez em torno do mesmo, ordenar uma sindicancia e saber de forma definitiva se a função de técnico gratificado de determinado clube, tornando o individuo por isso mesmo prezo á associação, não o inibe de praticar o esporte amador em defesa desse clube.

As noticias que nos chegarem de Belo Horizonte vão mais longe. Dizem que o mesmo clube que conseguiu o concurso de Plutão tentará agora "obter" o de Cleto, o defensor do Vasco da Gama. A forma pela qual o clube mineiro pretende obter esse concurso não foi muito bem explicada. Mas pode ser que criem um cargo de auxiliar do técnico...

PAULO MEDEIROS

A Excursão do Flamengo

Sensacional Expectativa Em São Salvador

SALVADOR, 14 (Asapress) — A embaixada do "S. C. Ipiranga", que deveria embarcar sabado com destino á capital pernambucana, onde realizará uma temporada a convite dos principais clubes locais, transferiu sua viagem para o dia 24, a fim de poder jogar contra o C. R. Flamengo, cuja temporada está empolgando os aficionados do football baiano.

Para assistir os jogos do "mais querido do Brasil", já têm chegado caravanas do interior, demonstrando todos, grande desejo de apreciar os vice-campeões sul-americanos, Luiz, Newton, Norival, Jaime, Zizinho e mais os grandes medios Biguá e Bria.

Basket na A. C. M.

A Associação Cristã de Moços inaugurará hoje a sua temporada de basketball fazendo iniciar logo mais á noite a disputa de um Torneio Relampago.

Participam desta interessante competição numerosos associados da simpatica agremiação acemista, garantindo-se antecipadamente o exito tecnico-social desta iniciativa.

Adiada Para Hoje a Escolha dos Juizes

A escolha dos juizes que dirigirão os jogos do "Torneio Relampago" sómente será feita hoje, em virtude dos representantes dos clubes não se terem reunido ontem.

Sabemos que o Vasco tentará mudar alguns juizes dos sete já aprovados.

Derrotado Novamente o Corintians

Vencedor o São Paulo Por 3 x 2 — O Jogo

Domingos

S. PAULO, 14 (Asapress) — Em disputa da Taça Cidade de S. Paulo F. C. venceu ontem o Corintians por 3 x 2. O primeiro tempo foi de 2 x 0 pró Corintians, goals de Servilio, aos 9 minutos e Claudio, aos 25. Na fase final, Remo aos 17 e Teixeirinha empatou aos 25. Aos 43 minutos. Barrios deu a vitoria ao S. Paulo. Domingos, que havia começado o jogo gripado, não concluiu toda a partida. A renda foi de 159.992 cruzeiros e o juiz, o sr. João Etzel.

S. PAULO — Gijo, Saverio e Reiganeschi; Bauer, Rui e Jacó, Barrios, Sastre, Teixeirinha, Remo e Leopoldo.

CORINTIANS — Bino, Domingos e Aldo; Palmer, Júper e Aleixo; Claudio, Baltazar, Servilio, Rui e Valter.

EMPOSSADOS OS NOVOS DIRETORES DA C. B. D.

O QUE FOI A SOLENIDADE DE ONTEM

Foi empossada ontem, á tarde, a diretoria da C.B.D. que regerá os destinos da entidade no bienio 1946-1947. A solenidade foi assistida por numerosos esportistas, representantes de entidades, notando-se entre os presentes os srs. Max Gomes de Paiva, Otavio Sales de Oliveira, Alvaro Mariz e Barros, Luiz Paulo de Oliveira e Egas de Mendonça, membros do Tribunal de Penas da Federação Metropolitana de Football.

Iniciando a solenidade, o sr. Celio de Barros, presidente da antiga Assembléia Geral, empossou o presidente e o vice-presidente eleitos, srs. Rivadavia Correia Meyer e Mario Polo. O sr. Correia Meyer, a seguir, deu posse aos demais diretores, srs. José Lins do Rego, secretario geral; Fernando Lira Tavares, 1.º secretario; Manuel Furtado de Oliveira, 2.º secretario; Manuel Pizarro Filho, diretor de Esportes Terrestres e professor Manuel Ferreira de Castro Filho, diretor de Esportes Aquaticos.

O presidente da C.B.D. agradeceu a colaboração dos companheiros de diretoria que cumpriram o ultimo mandato e referiu-se, em seguida, aos novos diretores, apontando as qualidades de cada um. Após o ato foi servido um "cock-tail" aos presentes.

Dr. Esmaragdo Ramos

Docente da Fac. Nac. de Medicina **Doenças do aparelho digestivo** Estagio especializado em clinicas e hospitais americanos Assembléia, 104 — Sala 1.105. Tels. 42-8324 e 27-5090.

Hoje, o Torneio Relampago de Water-Polo

Na Piscina do Guanabara ás 21 Horas

Sob os auspicios da Federação Metropolitana de Natação será realizado hoje a noite na piscina do Guanabara a disputa do Torneio Relampago de Water-Polo.

Cinco equipes disputarão o titulo maximo desta competição, devendo a mesma proporcionar um decorrer interessante já que as equipes lidadores encontram-se técnicamente preparadas para desenvolverem boa perfomance.

De acordo com a tabela elaborada é o seguinte o programa de jogos, a ser iniciado ás 21 horas:

1.º jogo: — Tijuca x Guanabara.

2.º jogo — Guanabarino x Botafogo.

3.º jogo — Vasco x Venc. do 1.º jogo.

4.º jogo (final) — Venc. do 2.º x Venc. do 3.º jogo.

Os juizes serão escolhidos no local das pelejas.

Plutão

EM BELO HORIZONTE OS VIII JOGOS UNIVERSITARIOS BRASILEIROS

Anualmente, a Confederação Brasileira de Desportos Universitarios realiza uma competição com a participação de varias equipes estaduais.

Obedecendo o seu calendario do corrente ano, a C.B.D.U. realizará na 2.ª quinzena de abril o VIII Jogos Universitarios Brasileiros, certame que será levado a efeito em Belo Horizonte com a participação de atletas estudantes de Minas, São Paulo, R. G. do Sul, Estado do Rio, Pernambuco, Bahia e Distrito Federal.

Um atleta universitario que tomará parte nos jogos

Amorim Continuará Tricolor

PRORROGADO O SEU CONTRATO

O contrato do ponteiro Pedro Amorim foi prorrogado até o dia 9 de abril proximo, por ter havido acordo entre as partes interessadas, sabendo-se que, depois, renovará o mesmo compromisso com o seu clube, o Fluminense.

A agremiação tricolor aproveitou a ocasião para solicitar a indispensavel permissão para incluir os seguintes atletas sem contrato: Zoé, Helvio e Jaime Dias Vaz.

Estes jogadores ficarão na reserva dos jogos do Torneio Relampago.

MUNDO DIVERSÕES
AVENIDA PASSOS
TODOS OS DIAS
ENTRADA FRANCA

PLUTÃO NO ATLÉTICO MINEIRO

ALEM DE PLUTÃO ESTE CLUBE TENTA CONQUISTAR CLETO DO VASCO — VISITA A BELO HORIZONTE DO "FIVE" DO AMERICA

Em nota de há dias tivemo o ensejo de focalizar a noticia sensacional que circulava em Belo Horizonte de que os basketballers Stropiana, do America e Plutão do Iate, dois dos mais destacados jogadores das Alterosas, quiçá do país, estavam na iminencia de se transferirem para o Atletico Mineiro. Dada a nota, Stropiana desfez todos os boatos a respeito, dando uma entrevista na qual garantia que absolutamente não deixaria o gremio rubro de Minas. Plutão nada disse, não procurou desmentir o noticiario e o resultado aí está — assinou ontem transferencia para o Atletico Mineiro. Neste clube, o consagrado "ás", varias vezes integrante de selecionados nacionais e atualmente campeão sul-americano invicto, exercerá as funções de tecnico alem de jogador.

E' interessante recordar que desde o ano passado o Fluminense vem desenvolvendo todos os esforços no sentido de conquistar Plutão, notando-se, que até o momento o gremio tricolor carioca alimenta estas esperanças, na expectativa de trazer para o Rio aquele grande elemento que já defendeu o Vasco da Gama.

CLETO NAS COGITAÇÕES DO ATLETICO

Ao que tudo indica o Atletico Mineiro pretende organizar um "five" punjante para impedir que o America se sagre tetra-campeão mineiro de basket. Alem de garantir o concurso de Plutão, o Atletico, aproveitando a estadia de Cleto em Belo Horizonte, voltou sua atenção para este basketballer, no desejo firme de traze-lo definitivamente para a capital mineira e inclui-lo no seu novo quadro.

Ao que se adianta outras figuras do basket nacional estão entrando nas cogitações deste gremio que se mostra disposto a figurar com realce no proximo Campeonato Mineiro de Basket.

VISITA DO AMERICA DO RIO A BELO HORIZONTE

Logo após formar o seu novo "five" o Atletico fechará negociações com o America desta capital para levar a Belo Horizonte a equipe de basket dirigida tecnicamente por Rui de Freitas.

GINASIAL E CIENTIFICO Á NOITE

MARIZ E BARROS

O COLEGIO IBITURUNA á rua Ibituruna, 43/45, tel. 28-6818 alem do GINASIAL e CIENTIFICO diurno, mantem o Ginasial e Cientifico á noite com grandes reduções nas mensalidades.

Matriculas abertas das 8 ás 23 horas

Joaquim Montebello

ADVOGADO

Res.: R. Emilia Sampaio, 17 — Tel.: 38-3397 - Escr.: R. 1º de Março 103, 1º s. 1 e 2 — Tels.: 43-1054 e 43-6420 — Das 10 ás 12 e das 16 ás 18 horas diariamente.

Inaugura-se Hoje a Escola de Tratadores do Jockey Club Brasileiro

REPRESSÃO AO DOPING

INAH DE MORAES

Eis um problema que não está sendo devidamente resolvido nem suficientemente cuidado: o da repressão ao doping. Pois não ha de ser com esse serviço instalado no prado para escutar os corações e tomar as pulsações dos cavalos na hora da corrida que se solucionará esse grave problema nem se conseguirá diminuir esse doping que por aí campeia. Absolutamente. Já disse e repito, esse pomposo "SERVIÇO DE REPRESSÃO AO DOPING" é perfeitamente inocuo. Senão, vejamos a opinião de duas autoridades no assunto, H. J. Gobert, veterinario da remonta, na França, e P. Cagny, membro do Colegio Veterinario de Londres: "Não podendo chegar a resultados satisfatorios a Comissão de distintos veterinarios instituida para descobrir, nos proprios prados de corridas, antes, durante e depois das provas, os cavalos dopados, teve que confessar a sua inutilidade".

Esse nosso Serviço está instalado há varios anos e eu soube de casos recentes de eguas e cavalos, os quais voltando aos haras para as funções de reprodutores, não puderam ser utilizados nesse mister senão depois de um ano de tratamento a sulfato de sódio, linhaça e cilotropina para limpá-los e desintoxicá-los, tal o estado de decadencia em que ficaram depois de cessada a ação dos estimulantes a que foram submetidos durante sua campanha nas pistas. E o tal Serviço? Descobriu, por acaso, esses cavalos altamente dopados? Neca! Nos haras, onde foram para "apurar" a raça, é que tudo foi descoberto.

"O cavalo cai num verdadeiro estado de decadencia organica, ele apresenta o quadro clinico mais perfeito do "surmenage" nervoso e locomotor; não é mais que um farrapo vivo, com as funções pervertidas e desregradas. São necessarios longos meses de cuidados assiduos para que este animal assim intoxicado possa recuperar um funcionamento organico normal. Mas é excepcional, quando o doping foi excessivo e prolongado, que ele possa jamais recuperar a plenitude de seus meios. Se ele é mandado ao haras para a reprodução, os seus produtos terão uma vitalidade menor, uma excitabilidade celular — verdadeira expressão da vida — menos marcada. Serão degenerados, do mesmo jeito que os filhos dos alcoolicos e dos morfinomanos.

"...Outros efeitos nocivos são tambem a consequencia do doping: quedas acidentais, "coeur forcé", morte subita, e até o "claquage" é uma complicação indireta do doping" (Gobert e Cagny).

Eu poderia, se quisesse, citar nomes de dopadores e dopados, mas pra quê? O que adianta é trabalhar no sentido de sanar o mais possivel esse grande mal que, juntamente com outros, concorre para transformar as corridas de cavalos em corridas de tacadas, de tiros e de lucros ilicitos.

E dizem que a lei de nacionalização do turfe foi feita a pedido de 2 ou 3 criadores-proprietarios da época, para proteger a criação do puro-sangue nacional.

E é assim, dopando os pobres cavalos que eles estão "apurando" a raça...

"Mas bem mais que o medo das penalidades impostas pelas sociedades de corridas contra os amadores do doping, o conhecimento que adquirirão dos perigos que resultam para a campanha nas pistas, de seus cavalos, e para o futuro da raça pura, da aplicação dessa funesta pratica, contribuirá para fazê-la cair em desuso" (Gobert e Cagny).

"Que ingenuos, esses Gobert e Cagny!", dirão os nossos dopadores...

A PROXIMA SABATINA

1º pareo — 1.200 metros — A's 14.20 horas — Cr$ 16.000,00.

Ks.
1—1 Coral .. 50
2—3 Itamaracá .. 48
3—5 Paredro .. 52
4 (4 Duelo .. 50 / (5 Relincho .. 56

2º pareo — 800 metros — (Pista de grama) — As 15.00 horas — Cr$ 25.000,00.

Ks.
1 Bissetrix .. 54
2 Canga .. 51
3 Chibanta .. 54
4 Cutita .. 54

3º pareo — 1.500 metros — A's 15.35 horas — Cr$ 15.000,00. — (Destinado a joquéis e aprendizes que não tenham mais de 10 vitorias em 45 e 46 no país).

1 (1 Quinota .. 54 / (" Ermitão .. 52
2 (2 Pongahy .. 56 / (6 Cruzador .. 56
3 (4 Gisa .. 54 / (5 Diabra .. 54
4 (6 Diplomata .. 56 / (" Aragonita .. 54

4º pareo — 1.200 metros — A's 16.10 horas — Cr$ 20.000,00 — Betting.

Ks.
1 (1 Indio Filho .. 55 / (2 Forragel .. 5
2 (3 Itamonte .. 55 / (4 Pampeiro .. 55
3 (5 Chilito .. 55 / |6 Chungking .. 55 / (7 Rio Negro .. 55
4 (8 Cigal .. 55 / |9 Arranchador .. 55 / (10 Seresteiro .. 55

5º pareo — 1.400 metros — As 16.45 horas — Cr$ 16.000,00. Betting.

Ks.
1 (1 Carioca .. 58 / (" Aratanha .. 50
2 (3 Negramina .. 48 / |3 Old Plaid .. 58 / (4 Je Reviens .. 48
3 (5 Boavista .. 56 / |6 Damará .. 50 / (7 Enanio .. 54
4 (8 Arkangel .. 56 / |9 Anapolis .. 52 / (" El Bolero .. 50

6º pareo — 1.400 metros — A's 17.20 horas — Cr$ 16.000,00. Betting.

1 (1 Glacial .. 50 / |2 Minuano .. 50 / (3 Fanfa .. 52
2 (4 Marujo .. 54 / 5 Conselho .. 54 / (6 Cayrú .. 50
3 (7 Escorpión .. 52 / |8 Caxton .. 54 / (5 Dorica .. 50
4 (10 Arvoredo .. 54 / |11 Peão .. 50

O betting-duplo da corrida de sabado não teve vencedor. O seu total se elevou a

CR$ 138.116,00

QUE SERÃO ACUMULADOS AO TOTAL DA CORRIDA DE AMANHÃ, 16

CONCURSOS E BETTINGS SOMENTE NA SEDE OU NO

Hipodromo · Brasileiro

GINASIAL À NOITE NA PRAÇA DA BANDEIRA

O COLEGIO IBITURUNA, á rua Ybituruna, 43/45, além dos cursos diurnos, mantem o curso ginasial noturno das 19 ás 22 horas com grandes reduções nas mensalidades.

ULCERAÇÕES QUEIMADURAS
GRANADERMA
POMADA VITAMINADA COM SULFANILAMIDA

VARIAS

VEM AÍ MALVA ROSA

E' esperada até domingo proximo, em nossa capital, procedente do Rio Grande do Sul, a egua de tres anos, Malva Rosa, a melhor potranca do turfe gaucho.

A filha de Morador II e Linda Flor, que pertence ao sr. José Guido Orlandini, aqui ficará aos cuidados do entraineur Alexandre Correia.

Malva Rosa ganhou dez provas em Moinhos de Vento, cinco das quais classicas e aqui terá tambem um vasto programa classico a cumprir.

A ESCOLA DE TRATADORES

Inaugura-se, hoje, no Tattersal, a Escola de Tratadores, ficando a sua parte administrativa sob a direção de um diretor do Jockey Club Brasileiro.

O ato inaugural será ás 10 horas, com a presença do dr. João Borges Filho.

ESPERADO O CASTELO EM S. PAULO

Na proxima semana, procedente do Uruguai, é esperado em São Paulo, o cavalo Castelo, que defendendo em Maronas as cores do stud Assunção, laureou-se recentemente no classico "Benito Villanueva".

E' incerta, todavia, a sua presença no G. P. "São Paulo", que será corrido em Cidade-Jardim, no primeiro domingo de abril, em face da preinencia do tempo em prepará-lo convenientemente para disputar a maior prova do turfe bandeirante.

MAIS QUATRO DO TURFE URUGUAIO

Acompanhando o cracks Castelo, que é esperado em São Paulo, na proxima semana, virão tambem do Uruguai para o nosso turfe os animais Casco, Leticia, Musicante e Camera.

Todos eles são de importação do sr. Osvaldo Gomes Camiza.

VAI REAPARECER O E. CASTILLO

Tendo cumprido a pena de suspensão que lhe foi imposta pela Comissão de Corridas, vai reaparecer em publico, nas proximas reuniões, o joquei Emigdio Castillo.

O bridão chileno deverá dirigir os seguintes animais Emissora, Formação, Ladyship, Guaiassu' e Sencí.

MAIS TRES PARA O STUD DIOLAN

Os responsaveis pelo stud Diolan acabam de adquirir, em São Paulo, os animais Telita, Sitron e Chaman.

Esses parelheiros, em breve, serão embarcados para a nossa capital e aqui ingressarão nas cocheiras do entraineur, Jorge Burioni.

OS TRABALHOS DE ONTEM NA GAVEA

Na manhã de ontem, exercitaram-se na Gavea, os seguintes animais:

CHIPS (Araujo) — 600 metros em 39".

CHILITO (Ulloa) — 600 metros, em 36" 2/5;

ARATANHA (R. Freitas Filho) — 600 metros, em 37".

CRUZADOR (Osmani) — 600 metros, em 37".

EL BOLERO (Mota) — 600 metros, em 40".

MINUANO (J. Araujo) — 600 metros, em 37".

QUINOTA (R. Silva) — 600 metros em 38".

PAMPEIRO (Araujo) — 600 metros, em 39".

NEGRAMINA (Valdemiro) — 600 metros, em 37" 2/5.

OLD PLAID (E. Silva) — 360 metros, em 23".

INDIO FILHO (R. Freitas) — 360 metros, em 23" 2/5.

RIQUISSIMO (Araujo) — 800 metros, em 53" 2/5.

CAIRU. (R. Freitas Filho) — 600 metros em 37".

TANGO (E. Steyka) — 600 metros, em 38" 2/5.

CHIBANTE (Mesquita) — 360 metros, em 23" 3/5.

FANFA (Mota) — 360 metros, em 23" 3/5.

JE REVIENS (Araujo) — 600 metros, em 38".

ARVOREDO (A. Rosa) — 700 metros, em 44".

BOAVISTA (Castilo) — 600 metros, em 39".

COMETA (A. Rosa) — 600 metros, em 38".

CHANTEL (V. Andrade) e Sorpressiva (J. Araujo) — 700 metros, em 43" 3/5, sem vantagem.

OS DEFENSORES DA JAQUETA ESTRELADA

Os animais Heleno e Glacial, pertencentes ao distinto turfman, dr. A. J. Peixoto de Castro Jr., serão conduzidos nas proximas reuniões pelo bridão chileno Osvaldo Ulloa.

Irati e Iema, do mesmo stud, terão ad ireção do joquei Euclides Silva.

TALVEZ NÃO CORRAM

E' duvidosa a presença, nas proximas reuniões, dos animais: Arkangel, Milagrosa, Latente, Hyperbole e Gironda.

São cinco forfaits em perspectiva.

ASSOCIAÇÃO DE CRONISTAS DESPORTIVOS CONCURSOS DE PALPITES — TURFE

Com o resultado da corrida realizada domingo ultimo, ficou sendo a seguinte a classificação dos concorrentes inscritos nos concursos abaixo:

TAÇA "OLIVAL COSTA"

1	A. Bastos	30—49
2	Isac cutinho	29—48
3	Isac Moutinho	29—48
4	Raimundo Chaves	29—48
5	Pascoal L. Davidovich	29—48
6	João Loques	27—45
7	Armando Lima	27—45
8	Manfredo Liberal	26—45
9	M. Vale Junior	28—43
10	F. Morais Cardoso	27—41
11	Renato de Biasi	27—41
12	Gerson Cordeiro	23—41
13	Emanuel Salgado	26—40
14	J. L. Costa Pereira	26—40
15	A. Correia	24—38
16	Juraci de Almeida	23—38
17	Nestor C. Pereira	22—38
18	Luiz O. Belo	24—37
19	Oscar de Carvalho	20—37
20	Alberto Fróis	21—36

Record de pontas: Cr$ 376,00 — Pascoal L. Dovidovich.

TAÇA "A NOITE"

1	Isac Moutinho	48
2	Ivan Moutinho	48
3	Raimundo Chaves	48
4	F. Morais Cardoso	45
5	Emanuel Salgado	45
6	A. Bastos	44
7	M. Vale Junior	43
8	Renato de Biasi	42
9	Manfredo Liberal	40
10	J. L. Costa Pereira	38
11	Nestor C. Pereira	36
12	A. Correia	35
13	Pascoal L. Davidovich	35
14	João Loques	34
15	Armando Lima	34
16	Juraci de Araujo	33
17	Alberto Frois	32
18	Luiz O. Belo	30
19	Gerson Cordeiro	29
20	Oscar de Carvalho	28

A Reunião de Domingo

1º pareo — 1.400 metros — As 13.30 horas — Cr$ 15.000,00. (Destinado a aprendizes).

Ks.
1—1 Distração .. 54
"—2 Berlinda .. 54
3 (3 El Rei .. 56 / (4 Sis .. 54
4 (5 Cilbis .. 54 / (6 Tip Top .. 56

2º pareo — 1.400 metros — A's 14.00 horas — Cr$ 20.000,00.

Ks.
1—1 Iraty II .. [illegible]
2—2 Guaiára .. 53
3 (3 Guinéo .. 55 / (4 Itaí .. 56
4 (5 Encoraçado .. 55 / |" Milagrosa .. 58 / (" Emissora .. 53

3º pareo — 800 metros — (Pista de grama) — As 14.30 horas Cr$ 25.000,00.

Ks.
1 Jornal .. 54
2 Furão .. 54
3 Cometa .. 54
4 Pirajá .. 54

4º pareo — 1.600 metros — A's 15.00 horas — Cr$ 12.000,00.

Ks.
1 (1 Gauchaza .. 50 / (2 Chanta .. 52
2 (3 Beat'Em .. 54 / (4 Soucy .. 52
3 (5 Pinsön .. 54 / (6 Riquissimo .. 56
4 (7 Bramador .. 56 / |8 Blanca .. 56 / (9 Pasmosa .. 56

5º pareo — 1.500 metros — A's 15.35 horas — Cr$ 15.000,00.

Ks.
1—1 Guaratiba .. 55
2 (2 Gadir .. 55 / (3 Guayasad .. 55
3 (4 Sassiaco .. 55 / (5 Arabe .. 55
4 (6 Monte Carlo .. 55 / (" Gironda .. 58

6º pareo — 1.206 metros — A's 16.10 horas — Cr$ 20.000,00 — Betting.

Ks.
1 (1 Goyesca .. 56 / (2 Copanhague .. 55
2 (3 Gta .. 55 / |4 Aerouca .. 55 / (5 Itamar .. 55
3 (6 Iema .. 55 / |7 Saafiré .. 55 / (8 Ordem .. 55
4 (9 Formação .. 55 / |" Dênoria .. 55 / (" Chinha .. 55

7º pareo — 1.600 metros — A's 16.45 horas — Cr$ 15.000,00 — Betting.

Ks.
1 (1 Malaio .. 54 / (" Hyperbole .. 58
2 (2 Fla Flu .. 58 / (3 Gualicha .. 56
3 (4 El Morocco .. 54 / (" Moema .. 52
4 (5 Marrocos .. 58 / (" Farrusca .. 48

8º pareo — 1.400 metros — A's 17.20 horas — Cr$ 15.000,00 — Betting.

Ks.
1 (1 Ladyship .. 54 / (2 Papagay .. 48
2 (3 Heleno .. 55 / |4 Charo .. 48 / (5 Mapita .. 48
3 (6 Chips .. 50 / |7 Granflauta .. 50 / (" Latente .. 56
4 (8 Fayal .. 50 / |9 Chantel .. 50 / (" Sorpressiva .. 48

HOSTILIDADES ÁS AUTORIDADES A BORDO DO "SALDANHA DA GAMA"

Ordenada a Prisão de Diversos Marinheiros — O Navio Viajava Com Diversas Moças

Em janeiro ultimo seguiu para a Bahia o navio escola Saldanha da Gama, conduzindo a bordo diversas jovens pertencentes á instituição denominada Bandeirantes. A fim de assegurar a mais perfeita ordem, as autoridades de bordo determinaram diversas providencias, entre as quais a de completa separação entre as viajantes e os membros da tripulação.

MANIFESTAÇÃO COLETIVA DE DESAGRADO

Quando se aproximava de S. Salvador, o comandante promoveu uma festa a bordo, para divertimento das moças. Os homens, entretanto, fizeram uma especie de greve, não comparecendo, com excessão de poucos. Procedendo a uma sindicancia o comandante verificou tratar-se de uma manifestação coletiva de desagrado e hostilidade ás autoridades militares do navio, em represalia pelas medidas adotadas.

ESTÃO SENDO PROCESSADOS

Apurados os fatos, foi instaurado um inquerito cujos autos, endereçados á Auditoria da Marinha, serviram de base á denuncia que vem de oferecer o mesmo Juizo, sendo os processados acusados de insubordinação.

CONSELHO DE JULGAMENTO

Para processar e julgar os indiciados, foi sorteado o seguinte Conselho: capitão de corveta Anibal Lobo, presidente, capitães tenentes Os[illegible]to Assunção Moura e Antonio de Oliveira Crespo, e tenente Americo de Oliveira Roxo, e auditor Tomas Pará.

PRISÃO PREVENTIVA

Foi decretada a prisão preventiva dos reus, que são os seguintes marinheiros: Petronio Vitor da Silva, principal incitador; Manoel Torres Barbosa e Nilson Nonato da Silva, Rogerio Sebastião de Farias, Narciso da Silva, Antonio Miguel Correia, Francisco Guedes da Rocha, Antonio Jordão, Antonio Ferreira da Silva, Moisés de Assunção Graça, Alcides Teixeira Lira, Cielio Ribeiro da Silva, Constantino Calazans Carvalho, Edesio Teixeira Aguiar, Nelson Gregorio da Silva, Henrique Avelar Vieira, Benedito Carmelo Brasil, Darcy da Costa Matera, Elpidio Correia Lima, Sebastião Nunes da Costa, Amancio Cardoso, Hermes Joaquim de Luna e Orlando Nascimento, todos como incursos nos crimes de insubordinação.

DR. JOSE' DE ALBUQUERQUE
Membro efetivo da Sociedade de Sexologia de Paris
DOENÇAS SEXUAIS DO HOMEM
RUA DO ROSARIO, 172 — De 1 ás 7.

★ ★ ★ ★ ★ ★ ★ ★ ★

O Jockey Club Brasileiro manteve, no ultimo Carnaval, as suas tradições de ponto de encontro da mais fina sociedade de nossa capital. Os bailes realizados nos três dias do reinado de Momo revestiram-se do maior entusiasmo e contagiante alegria. Os três aspectos acima mostram o que foram aqueles bailes da antiga associação de nossa capital.

MÍNIMA, A TABELA DOS CONSTRUTORES

Explicação Obvia do Sindicato Patronal

A proposito da noticia publicada em nossa edição de ontem sobre o aumento de salarios pretendido pelos empregados em construções civis, pede-nos o Sindicato da Industria da Construção Civil que esclareçamos ser a tabela proposta pelos empregadores apenas de "salarios minimos" de cada profissão. Argumenta o Sindicato patronal que a nossa nota não é inteiramente exata porque não esclareceu serem os salarios "minimos" e acrescenta: "Podem, pois, os empregadores da Industria de Construção Civil pagar aos seus operarios salarios acima da tabela em referencia, pois a mesma é, como acima dissemos, exclusivamente de salario MINIMO".

Atendendo ao pedido de publicação do Sindicato, fazemo-lo para não fugir a um praxe muito respeitavel, mas, o argumento é de uma fragilidade indesculpavel para uma classe intelectual. Ninguem ignora que a tabela sempre representa o minimo, quando se trata de salarios e o maximo quando se trata de preços. Contudo, se os operarios pleiteiam salarios de acôrdo com uma tabela que apresentam, é meridianamente claro que não pretendem rebaixar ao nivel das suas pretensões minimas os salarios dos companheiros que já percebem salarios superiores.

Igualmente não passou senão pela cabeça dos mentores do Sindicato a idéia ingenua de que alguem pudesse supor incluida na sua tabela a impossibilidade de algum patrão mais liberal, ou mais bem dotado em seus contratos, para pagar diarias de acordo com o arbitrio de sua generosidade.

Nas tabelas de salarios se estabelece uma obrigação minima dos patrões com os empregados. O proprio conselheiro Acacio poderia defender a tese com toda proficiencia.

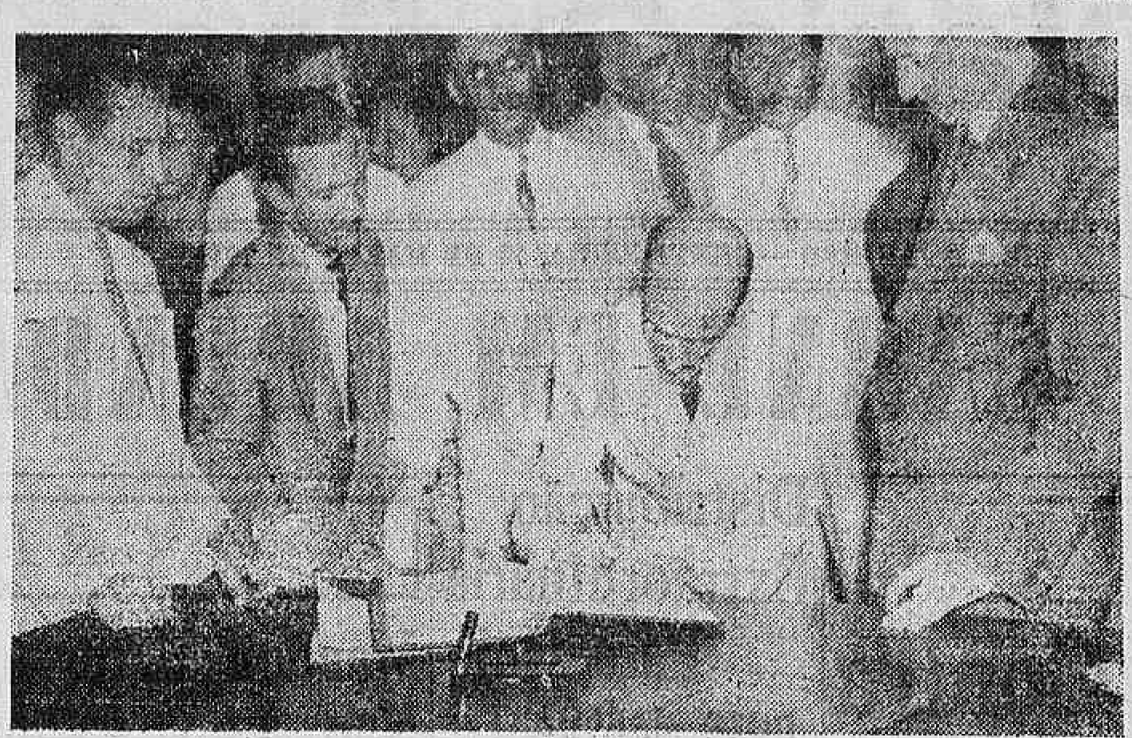

Empossados os novos diretores do D. A. S. P. — Realizou-se, ontem, na sede do Departamento Administrativo do Serviço Público, a posse dos novos diretores daquele órgão, perante o diretor geral, sr. Mindelo Baltar. O ato contou com a presença do representantes do Presidente da República, Coronel Joaquim Henrique Coutinho e dos vários Ministros de Estado, bem como, de elevado número de funcionários de tôdas as categorias. Os novos diretores são: Lopo de Carvalho Coelho, do Serviço de Documentação; Newton Corrêa Ramalho, da Divisão de Seleção e Aperfeiçoamento; Manoel Leite Lobo, da Divisão de Orçamento; e Joaquim Moreira de Souza, dos Cursos de Administração. Depois de sua posse, o sr. Lopo de Carvalho Coelho foi homenageado pelos seus colegas de imprensa, acreditados junto ao Gabinete do Ministério da Guerra, tendo usado da palavra saudando o homenageado os jornalistas Oscar de Andrade e Aristarco Ramos. O sr. Lopo Coelho após agradecer foi abraçado por todos. Por último foram servidos refrigerantes aos presentes. Na gravura acima, um aspecto da posse dos novos diretores.

Terminaram os Serviços de Salvamento Aero - Maritimo no Atlantico Sul

Voltam ás Bases Americanas as Unidades Que Serviam no Recife — Reduzido o Trafego Entre Natal-Dakar

As duas ultimas unidades do Grupo de Socorro Aereo-Maritimo do Corpo de Guarda-Costas norte-americano estão sendo retiradas de Recife e da zona do Atlantico Sul, segundo se anunciou hoje, nesta capital.

O capitão de mar e guerra Edward L. Lanigan, comandante da Base de Operações Navais norte-americana, declarou que as fragatas "Shreveport" e "Forsyth" completaram seu trabalho de assistencia aos aviões militares em viagem entre a Africa e Natal e estão de partida de Recife, de onde regressarão aos EE. UU. A retirada dessas unidades foi tornada possivel, declarou o capitão Lenigan, em virtude da redução do trafego aereo ao longo das duas rotas existentes entre a Africa e o Brasil — Dakar-Natal e Monrovia-Ascensão-Natal.

Durante seus serviços de patrulha das rotas do Atlantico Sul, as fragatas mencionadas tinham Recife por base e foram auxiliadas em suas missões pela Marinha Brasileira. Em carta dirigida ao Ministro da Marinha, almirante Dodsworth Martins, o capitão Lanigan expressou a gratidão pessoal do almirante Jonas H. Ingram, comandante-chefe da Frota norte-americana do Atlantico, que durante a guerra, comandou a campanha brasileira-norte-americana contra os submarinos e incursores eixistas.

O cap. Lenigan escreveu — "Em nome do almirante Ingram, reitero sua eterna apreciação por outro serviço bem realizado". Adiantou que o "apoio prestado pela Marinha Brasileira áquelas unidades tornou possivel o funcionamento perfeito e continuo das operações de salvamento aereo-maritimo".

Cinco fragatas do Corpo de Guarda Costas — a "Shreveport" a "Forsyth", a "Greensboro", a "Milledgeville" e a "Lorain", começaram seu trabalho de patrulhamento de duas zonas de salvamento e meteorologicos, ao longo das rotas aereas já mencionadas, a 7 de dezembro do ano passado. O grupo tinha Recife como base de operações e era comandado pelo capitão tenente F. F. Nichols, do Corpo da Guarda Costas dos EE. UU. No fim do ano passado, á proporção que foi diminuindo o trafego aereo, uma das zonas, a situação a noroeste dos Rochedos de São Paulo, ao longo da rota Dakar-Natal, foi abolida e três das fragatas regressaram aos E. UU. A segunda zona, situada a meio caminho entre Natal e a Ilha de Ascenção, encerrou seus trabalhos a primeiro de março corrente.

Durante certo periodo após a cessação das hostilidades em solo europeu, a Marinha Brasileira patrulhou quatro zonas aero-navais ao longo das rotas aereas habituais entre a Africa e o continente americano. Foi durante aquele tempo que o contra-torpedeiro brasileiro "Greenhalgh" salvou, de forma brilhante, os dezesseis membros de uma "Fortaleza Voadora" que caira em pleno oceano Atlantico.

Bem Estar e Melhoria Para as Condições dos Servidores Publicos

(Conclusão da 3ª pag.)

sr. Julio de Barros Barreto, que is vinha exercendo.

BEM ESTAR E MELHORIA DOS SERVIDORES PUBLICOS

Depois da palavra do ex-diretor, que falou apresentando um relatorio da sua gestão, fez-se ouvir o diretor, traçando, em linhas gerais, o plano das realizações que empreenderá, assegurando que "todos os problemas ou assuntos que visem o bem estar ou melhoria das condições sociais dos servidores publicos e de suas familias são pa[ra] mim severos compromissos de administração."

O PROGRAMA DO NOVO DIRETOR

Considera tarefa sua: o desenvolvimento e aperfeiçoamento dos serviços internos do Instituto; melhoramento do edificio sede, dotando-o de requisitos e exigencias técnicas mais atuais; reabertura, no campo imobiliario, das operações de financiamento aos funcionarios publicos; execução de obras e melhoramentos nos conjuntos residenciais e a aquisição de novos grupos de habitações; introduzir beneficios no campo especifico da Previdencia, traduzidos pelo aumento das pensões do seguro social e pelo desdobramento da carteira do seguro de vida facultativo. E este em sintese, o acervo de serviços que se propõe realizar o novo diretor do I.P.A.S.E.

BOAS VINDAS

Falaram ainda outros oradores, funcionarios do Instituto, dando boas vindas ao sr. Osvaldo de Moura Brasil, a quem todos manifestaram solidariedade e simpatia, e apresentando despedidas ao ex-diretor, a quem consideram homem probo e cumpridor dos seus deveres.

ESTIVERAM PRESENTES

Em meio á numerosa assistencia notamos o sr. embaixador José Carlos de Macedo Soares, interventor de São Paulo; Edmundo de Macedo Soares e Silva, ministro da Viação; Gabriel Monteiro da Silva, chefe da Casa Civil do presidente da Republica; Carlos Roberto de Aguiar Moreira, secretario do presidente da Republica; Jonas Correia, Gilberto Marinho, Rui de Almeida, José Pontes Romero, professor Lima Neto, José Evangelista, Henrique Coutinho, oficial de gabinete do presidente da Republica; Valter de Azevedo Soares, Pereira Reis, do gabinete do Ministerio da Viação; major Guilherme Rocha, chefe da Casa Militar da Interventoria de São Paulo; José Armando da Fonseca, coronel Joaquim Coutinho oficial de gabinete do presidente da Republica Gilson Amado, Carlos Melo, Vieira de Alencar, Luiz Cantuaria Meirinho, presidente da Confederação dos Servidores Publicos do Brasil e todos os membros do Diretorio Central Civil Estudantil de S. Paulo.

A NOVA ESTRUTURA DA UDN

(Conclusão da 1ª pag.)

João Mendes, Heitor Beltrão, Ernani Sátiro, Monsenhor Luis Claudio, Aluisio Alves e D. Nuta Bartlet James; DE AÇÃO SOCIAL: — Hamilton Nogueira, Matias Olimpio, Virginiaud Wanderley, Romão Junior, Alexandre Moscoso, Oscar Stevenson, Luis Viana, Cônego Tomaz Fontes, D. Herminia Faria Fernandes Lima, Heribaldo Vieira, Epílogo de Campos.

Truman Declara Não Estar Alarmado Com a Situação

(Conclusão da 1ª pag.)

caso seja submetido á resolução do Conselho de Segurança, no caso da Russia insistir em sua negativa de evacuar as suas forças do referido país.

BLOCO CONTRA A RUSSIA

Nos circulos oficiais que prevêem a possibilidade do caso do Irã ser resolvido na O. N. U. não se considera o mencionado caso como decisivo a respeito da alternativa de paz ou guerra. Não se acredita que o problema se encontra já em tal situação, nem consideram o problema como demonstrativo se a União Soviética está verdadeiramente disposta a cumprir os compromissos da Carta da O. N. U., isto é, a solucionar os problemas internacionais por meio de consultas, negociações ou arbitragem, ou se está disposta a seguir seu caminho sem consideração á vontade dos outros países. Se a União Soviética adotar esta ultima atitude, deverá ser do seu conhecimento que os Estados Unidos e a Grã-Bretanha estão resolvidas a seguir a politica de bloco contra a Russia.

Em algumas esferas oficiais, acredita-se que contribuiu para aumentar o receio da Russia a assinatura de acordos dos Estados Unidos com a Grã-Bretanha sobre petroleo, aviação, energia atômica, Palestina, bem com o emprestimo em andamento de 3 bilhões e 750 milhões de dolares.

Agrediram Brutalmente o Casal

O casal Joaquim Antonio dos Reis e sua esposa Ilda Monteiro dos Reis, há anos alugam um quarto á rua Caicurús, 138, residencia do sr. Joaquim do Espirito Santo e d. Maria Engraça da Costa, pagando 150 cruzeiros.

Há certo tempo para cá, o sr. Joaquim e sua esposa Maria Engraça pretenderam elevar o aluguel para 250 cruzeiros. A isso opôs-se o sr. Joaquim Antonio dos Reis, em virtude da lei que proibe a elevação dos alugueis, [illegible] á Delegacia de Economia Popular, pois jámais se deixaria explorar.

Vendo que os seus planos para infringir a lei fracassaram ante a atitude irredutivel daquele, que não se deixava furtar, a sra. Maria Engraça, auxiliada pela sua irmã, Alice Costa, [illegible] agredir a esposa do sr. Joaquim Antonio dos Reis, não obstante a mesma se encontrar em adiantado estado de gravidez. [illegible] verificando o estado em que se encontrava sua esposa, procurou tomar satisfações, sendo também agredido pelo sr. Joaquim do Espirito Santo, Maria Engraça e Alice da Costa. [illegible]

Foi instaurado inquerito.

S. A. Diario Carioca

ASSEMBLEIA GERAL ORDINARIA A REALIZAR-SE EM 26 DE MARÇO DA 1946

São convidados os senhores acionistas desta sociedade para se reunirem em assembléia geral ordinaria no dia 26 de março de 1946, ás 14 horas, na sede da sociedade, á praça Tiradentes nº 77, a fim de tomarem conhecimento do relatorio da diretoria, parecer do Conselho Fiscal, balanço geral e contas do exercicio findo em 31 de dezembro de 1945, deliberarem sobre esses documentos e bem como procederem as eleições dos membros efetivos e suplentes do Conselho Fiscal e fixar as respectivas remunerações.

Rio de Janeiro, 21 de fevereiro de 1946.

S. A. DIARIO CARIOCA
HORACIO GOMES LEITE DE CARVALHO JUNIOR
Diretor-Presidente

Dr. Newton Motta
Médico
DOENÇAS DE SENHORAS — OPERAÇÕES — PARTOS
Consultorio: Av. Rio Branco, 128 s/518
TEL. 42-6468
Consultorio das 9 ás 12

A Crise da Pecuaria no Brasil Central

(Conclusão da 3a pag.)

[illegible] do país, falaram os deputados Soares Filho e Barreto Pinto.

FABRICA DE CONSTITUIÇÕES

O sr. Cirilo Junior deu uma entrevista a um matutino desta capital; então, o deputado trabalhista Barreto Pinto entendeu de levá-la ao conhecimento da Casa, em seus trechos principais. Assim, passou a ler:

— Em 1935 — disse o sr. Cirilo Junior — fiz uma Constituição por São Paulo que esteve em efetividade até 1937, em 72 horas.

Nessa ocasião protestou o senhor Pisa Sobrinho:

— Não é verdade.

Continuou o sr. Barreto Pinto:

— Ultimamente, fiz uma outra, tambem por S. Paulo, em três dias

— Isso é uma fabrica de constituições, aparteou o sr. Luiz Viana.

Terminando a leitura, o orador fez votos para que o senhor Cirilo Junior, na qualidade de relator geral da comissão constitucional, pudesse concluir seu trabalho em maio, ou mesmo em fins de abril.

ESTRANHO

Sobre o mesmo assunto, falou, em seguida, o sr. Mario Mazagão, de S. Paulo, estranhando a declaração do sr. Cirilo Junior relativa á feitura da carta em 72 horas, porquanto tinha sido elaborado um ante-projeto pela comissão nomeada pelo sr. Armando Sales, composta dos juristas Sampaio Doria, Plinio Barreto e o orador.

EXPLICAÇÃO

Depois do representante udenista, subiu á tribuna o sr. Cirilo Junior que confirmou a existencia do ante-projeto, mas procurou justificar sua afirmação dizendo que o trabalho vinha arrastado, quando ele e mais os srs. Henrique Bayma e Ernesto Lima, se trancaram dentro de uma sala e, ao fim de 72 horas, estava pronta a Constituição.

GADO

Na ordem do dia, o presidente Melo Viana comunicou que a discussão da indicação Miguel Couto Filho, sobre a mecanização da lavoura, seria adiada, em virtude da preferencia proposta para o requerimento, assinado pelo sr. Jales Machado, nos seguintes termos:

Requeremos que a Mesa da Assembléia, ouvida esta, se dirija aos ministros da Agricultura e da Fazenda no sentido do amparo imediato á pecuaria nacional e particularmente á do Brasil Central.

O assunto deve ser encarado, dada a premencia da crise e natureza das medidas a serem provavelmente tomadas, com a rapidez adotada, sob aplausos gerais, no caso do café, para discussão de cujo problema foram reunidos os legitimos representantes da classe e interessados, ouvindo-lhes as sugestões e oposições atinentes á materia.

Requeremos, ainda, em virtude da delicadeza da situação da pecuaria do Brasil Central, seja este requerimento considerado de urgencia para os fins regimentais."

"CASTELOS NO AR"

Sobre a questão falaram varios oradores, sendo o primeiro deles o proprio autor do requerimento. Começou o sr. Jales Machado se referindo ao fenomeno denominado "castelo no ar": a especulação do zebú, que levou a pecuaria do Brasil á inflação, permitindo o abarrotamento das caixas dos Bancos, através das facilidades de credito. Com a retração, porém, ensaiada pela Superintendencia da Moeda e do Credito, o Brasil Central havia caido numa crise economica de proporções jamais conhecidas.

Referiu-se ainda o orador á situação paradoxal da pecuaria no Brasil Central, onde patrimonios de 5 a 10 milhões de cruzeiros estavam ameaçados de falencia, porque não encontravam credito para um ou dois milhões de dividas.

INFLAÇÃO

Analisando tambem a crise da pecuaria, o sr. Galeno Paranhos, de Goiaz, disse que as causas primarias das dificuldades dos criadores estavam no transtorno da economia de após-guerra, em consequencia do surto inflacionista.

Passou, então, o orador a fazer a reconstituição do processo pelo qual os pecuaristas se encontravam na situação atual, o qual se resume, conforme vimos, primeiro, na facilidade do credito e depois na retração brusca.

Distinguindo os pecuaristas equilibrados dos especuladores, propôs o sr. Galeno Paranhos o amparo aos primeiros, possivelmente até mediante garantias reais.

FANTASMA

Narrou ainda o sr. Paranhos que, tendo ido ontem ao gabinete do sr. Gudesteu Pires, diretor da Carteira de Credito Agricola do Banco do Brasil, este senhor lhe disse que por ali haviam passado muitas comissões, trazendo todas um fantasma, mas que "ele, num curto gesto, acendia a lampada e fazia desaparecer o fantasma."

A esta declaração, retrucou o sr. Galeno Paranhos: "Sr. Gudesteu Pires, fantasma não pode ser uma infinidade de titulos vencidos de pecuaristas do Brasil Central, que entopem a Carteira desse Banco". O diretor do Banco não deixou de responder: "bateram em porta errada."

— Em porta errada, não — disse o sr. Paranhos — porque a Carteira de Credito Agricola do Banco do Brasil deve estar interessada em que os seus mutuarios não sejam chamados em execução desses bancos.

E assim foi que o orador e sua comissão acabaram sendo encaminhados á presidencia do Banco do Brasil.

Como solução para o problema, propôs o sr. Galeno Paranhos: primeiro, medidas imediatas, isto é, credito aos pecuaristas; segundo, medidas mediatas — escoamento da produção e melhoria da Carteira de Credito Agricola.

CAPITAL ESTRANGEIRO

Destacando a influencia dos frigorificos, o sr. João Henrique, do PSD de Minas, afirmou que havia necessidade de ser alterada a politica economica em relação á pecuaria nacional, eis que o governo precisava saber que "mãos criminosas estavam trancando o mercado de carne." E explicando: "porque o interesse do capital estrangeiro empregado em frigorificos prejudicava a economia nacional, fracamente representada pela classe dos fazendeiros e criadores".

Para a solução, o orador distinguiu entre o gado de corte e o gado fino; para aquele, o governo que procurasse vencer as dificuldades que impediam a matança. Para o gado fino, o Banco do Brasil devia persistir em sua politica, mesmo com sacrificio, não a suspendendo de um dia para outro.

VITORIA DO ESFORÇO MINEIRO

Salientando o esforço do criador de Minas Gerais, na seleção e cruzamento para efeito de adaptação do gado indiano ao nosso clima, disse o sr. Eduardo Duvivier que o rendimento dessa raça é hoje maior do que o atingido pelas raças européias. Em Barretos, verificou-se há pouco, o aproveitamento de 67% da carne do zebu, enquanto o Heresford somente alcançou 62 e 63% com dificuldade.

Agora, justamente quando os criadores mineiros conseguiam comprovar a vitoria dos seus esforços, e que a politica economica de intervenção nos negocios particulares vinha pôr em perigo toda essa riqueza. A solução, porém, era facil, disse o sr. Duvivier: "cumpre fazer o mais rapidamente possivel o recenseamento do gado destinado ao abate e dar saída a esse gado, para o Brasil ou para o exterior."

— Com isso, se alivia a classe dos pecuaristas e restabelece-se o credito.

CORDA AO PESCOÇO

Tambem atacando energicamente os frigorificos, falou depois o general Flores da Cunha. Confirmando suas declarações anteriores, afirmou o general que "os criadores e invernadores riograndenses viveram sempre com a corda ao pescoço, posta pelos frigorificos."

E depois:

— Quando revoguei as regalias concedidas aos frigorificos, estabelecendo a igualdade entre eles e os xarqueadores, vieram ao meu gabinete em Porto Alegre, os representantes da Swift, da Armour e da Wilson, asseverando que proporiam contra o governo do Estado uma ação de perdas e danos.

Estendendo-se longamente sobre a responsabilidade dos interesses estrangeiros na atual crise da pecuaria nacional, concluiu o ilustre representante do Sul que o "Banco do Brasil, tão generoso em atender solicitações de natureza duvidosa, estava no dever de vir em socorro dos pecuaristas de todas as regiões do Brasil".

APROVADO

O requerimento Jales Machado sobre a pecuaria foi aprovado.

bi KsSHRDLU HRDLU —— CHEIAS DO S. FRANCISCO

Também foi aprovado, na mesma sessão de ontem, o requerimento de n. 29, solicitando ao Poder Executivo a concessão de auxilio financeiro ás populações e cidades alagoanas prejudicadas pelas cheias do rio São Francisco.

DISCURSO DO SR. MANGABEIRA

Reina grande expectativa em torno do discurso do sr. Otavio Mangabeira que, na sessão de hoje, deverá fazer importantes declarações politicas.

MILHO

Assinado pelo sr. Artur Fischer, deu entrada, ontem, na Secretaria da Constituinte, o requerimento:

"Requeiro á Mesa, com aprovação da Casa, sejam solicitadas ao Exmo. sr. ministro da Viação, as necessárias providências no sentido de serem mobilizados todos os recursos e meios de transporte disponiveis nos Estados sulinos do Rio Grande do Sul, Santa Catarina e Parana, para dar vasão, no menor tempo possivel, a extraordinária safra de milho ora em curso, que promete ser a mais abundante de quantas já se verificaram naqueles Estados, estabelecendo-se, como medida de emergência, uma prioridade para o transporte de cereais, e, entre estes uma preferência para o milho, durante o periodo da safra, a fim de garantir o rápido escoamento desse precioso cereal das zonas de produção até os centros consumidores, evitando, desse modo, a deterioração e perda de uma parcela dessa magnifica colheita, em prejuizo da coletividade e para desanimo dos produtores".

PUBLICAÇÕES

Recebêmos:

PAPEL PEGA-MOSCA — Orgão da Escola Técnica de Aviação de São Paulo — N. 100, de 25 de fevereiro.

A B. C. — Publicação do Automovel Clube do Brasil — Numero de fevereiro.

A. E. C. — Orgão da Associação dos Empregados no Comércio do Rio de Janeiro — Numero de janeiro.

PAGINA DE HISTORIA POLITICA PARAGUAYA — Folheto de 12 paginas — Reprodução de um editorial de "El Paraguayo", de 29-8-1945.

BOLETIM da Associação Comercial de S. Paulo — N. 126, ano III.

PUBLICAÇÕES MEDICAS — Numero referente aos meses de setembro e outubro.

Doenças Nervosas
DR. NEVES MANTA
RUA SEN. DANTAS, 40
De 15 ás 18 horas

DIARIO RECREATIVO

FORÇA E LUZ A. C.

A proposito de uma nota que saiu nesta seção estranhando houvesse racismo no clube acima, recebemos a seguinte carta desfazendo nossa interpretação:

"Ilmo. sr. redator chefe do DIARIO CARIOCA — Cordiais saudações — Na qualidade de vice-presidente e diretor social do Força e Luz Atletico Clube, venho pela presente lamentar sinceramente o fato de um um funcionario desse querido jornal ter a sua entrada vedada durante os bailes carnavalescos de 1946, conforme noticia inserida no DIARIO CARIOCA de ontem, 7 do corrente. Solicitando muitas desculpas pelo ocorrido, desejo informar que houve, evidentemente, errônea interpretação das disposições a serem observadas durante tais festejos carnavalescos. Sem outro motivo, valho-me da oportunidade que se me oferece para apresentar-lhe os meus protestos de alta estima e distinta consideração. — (a) W. M. Valin."

C. R. O PRAZER E' NOSSO

Amanhã, nessa conhecida agremiação, haverá mais um animadissimo baile das 22 horas ás 3, ao som de harmonioso conjunto musical, que executará variado repertorio.

Foram a São Paulo Dois Membros da Academia Brasileira

Pelo avião da linha paulistana da Panair, seguiram, ontem, com destino a São Paulo, os professores Aloisio de Castro e Clementino Fraga, membros da Academia Brasileira de Letras e da Academia Nacional de Medicina.

Não se esqueça

CAIXA REGULADORA DE EMPRESTIMOS — Será feito hoje das 12 ás 17 horas o pagamento das seguintes propostas de emprestimos comuns, matriculas ns.: 31623 — 788 — 5367 — 462 — 21505 — 40489 — 30243 — 864 — 1740 — 1964 — 413 — 17337.

Extranumerarios, matriculas ns.:

39678	6790	5868	6584
15693	8548	32878	8648
31587	30059	32993	9975
13200	20837	5314	15713
5708	8550	33563	30193
30563	15402	12197	8525
8570	6746	16890	34824
14644	35518	22190	17911
17109	2373	14533	20386
23663	1098	13580	12791
30183	13002	5841	33153
5482	8562	17103	20847
32878	8622	16230	32408
16023	5632	7046	5148
35483	9758	20025	18575

Serão pagas tambem as propostas já anunciadas neste mês e não recebidas.

Excursão Cultural á Argentina

Repetindo uma iniciativa que se vai tornando tradicional, o Touring Club do Brasil levará a efeito, em maio proximo, uma grande excursão cultural á Argentina, a fim de permitir que um grupo de nossos patricios tome parte nas grandiosas festas comemorativas da Independencia daquela nação vizinha e irmã.

No Departamento de Turismo do Touring Club do Brasil está em elaboração o programa completo desse magnifico passeio de cordialidade inter-americana.

Teses dos Comerciarios Para o Congresso Sindical

Reuniu-se ontem na séde do Sindicato dos Empregados no Comércio, a Comissão de Amigos do S. E. C. (Casec), a fim de nomear delegação que apresentaram teses ao futuro Congresso Sindical, e que teve a seguinte constituição: srs. Arlindo Antonio Pinto, Nélson Pereira da Mota, Paulo Antonio Maia, Raimundo Correia Pitida, Alberto Uchôa Magalhães e Ney de Souza.

HORARIO UNICO

Durante a reunião, o sr. Nélson Pereira da Mota informou, respondendo a interpelação, que o Sindicato pleiteará junto ao prefeito que os orgãos da classe sejam ouvidos sobre o assunto, antes de tomar o governo municipal qualquer deliberação definitiva.

CONTRA O FUNDO SINDICAL

Foi ainda aventada a idéia de se pleitear junto ao ministro do Trabalho que o Fundo Sindical não mais participe da arrecadação do Imposto Sindical de empregados, revertendo toda a soma em beneficio dos sindicatos.

O Ministro da Educação Quer Saber as Causas das Reprovações

O ministro da Educação, acusando o recebimento do relatorio do diretor do Internato do Colegio Pedro II, sobre as atividades do educandario no ano passado, fez diversas considerações que merecem divulgação.

Na parte relativa a biblioteca, o ministro da Educação observou a escassez de consultas de idiomas estrangeiros, bem como sobre ciencias. O ministro alvitrou uma investigação nesse sentido, a fim de serem apontadas as causas determinantes.

Tambem sua atenção foi despertada para o numero de reprovações acusando 72 inabilitados sobre 85 matriculados, na primeira serie do segundo ciclo. O ministro solicitou, tambem, investigações nesse particular a fim de que possam ser tomadas providencias que o caso está a exigir.

Varios fatos policiais

OSVALDO FONSECA, morador á rua Arquias Cordeiro, 794, comunicou ao comissario de serviço na delegacia do 22.º distrito policial que os ladrões penetraram em sua residencia e furtaram um relogio e a importancia de 600 cruzeiros.

O queixoso avaliou o seu prejuizo em Cr$ 1.500,00.

BALEADO

Quando tentava tomar um trem ontem, na estação de Inhauma, o operario Pedro da Silva, com 51 anos de idade e morador no morro do Jacarézinho, num barracão sem numero, foi alvejado a tiros, pelas costas.

A vitima, que foi atingida pelos projeteis, fôra socorrida no Posto de Assistencia do Meier, tendo o comissario de serviço na delegacia do 22º distrito policial registado o fato.

MORREU NO PRONTO SOCORRO

Faleceu ontem, no Hospital de Pronto Socorro, João Vargas Filho, com 29 anos de idade, solteiro, de residencia ignorada, que portador de uma molestia incuravel, tentou contra a existencia, no Posto Central de Assistencia, golpeando os pulsos, os braços e o peito, com uma lamina gilette e uma tesoura.

O cadaver foi removido para o necroterio do Instituto Medico Legal.

NÚMERO AVULSO
40 Centavos

Diario Carioca

EDIÇÃO DE HOJE
12 PÁGINAS

ANO XIX — RIO DE JANEIRO — SEXTA-FEIRA, 15 DE MARÇO DE 1946 — N. 5.437

VAI APARECER CARNE EM ABUNDANCIA

A CIDADE

Campanha do Povo Contra a Falta de Transportes

MOBILIZAM SEUS RECURSOS A ASSOCIAÇÃO COMERCIAL E O SINDICATO DOS LOJISTAS — VISITA DO PREFEITO Á CIDADE LIGHT — COLABORA O SINDICATO DOS COMERCIARIOS

A Associação Comercial e o Sindicato dos Lojistas estão confeccionando, de comum acordo, um plano para solucionar o problema do congestionamento de transportes em determinadas horas do dia. Concluidos os seus estudos, as duas entidades apresentarão o seu projeto ao prefeito.

CONSULTAS AS CLASSES

Informou-nos o sr. José da Silva Oliveira, presidente do Sindicato dos Lojistas, que ainda não se comunicou com as autoridades municipais porque pretende consultar todas as classes interessadas, tais como os comerciarios, industriarios e o funcionalismo público, colhendo sugestões em um inquerito de largo ambito.

TAMBEM AS EMPRESAS

Serão ouvidas, ainda, as empresas de transporte, como a Light, a Central do Brasil, a Leopoldina, todas as empresas de ônibus e demais modalidades de empresas de transporte de passageiros, cuja colaboração é essencial e de cuja bôa vontade depende em grande parte o êxito da campanha.

PRONTOS A COLABORAR OS COMERCIÁRIOS

O sr. Nelson Pereira da Mota, presidente do Sindicato dos Empregados no Comércio informou-nos que está pronto a prestar sua mais dedicada colaboração, entendendo-se com a classe para que se possam auferir os maiores proveitos, obtendo o máximo de desafogo do tráfego no menor prazo possivel.

VISITA Á CIDADE LIGHT

O prefeito Hildebrando de Góis, agindo, por seu turno, com o mesmo objetivo, realizou ontem uma visita á Cidade Light, percorrendo todas as suas dependencias.

Segundo promessa do superintendente da Companhia, será aumentada, até o fim do mês a frota de ônibus, com a incorporação de mais 22 veiculos, completando um total de 75 em transito. Anunciou ainda que mais 20 novos bondes e 20 carros reboques serão brevemente entregues ao uso do público.

APELO

O prefeito fez um apelo aos dirigentes da Light no sentido de que a Companhia empregue toda sua boa vontade com o fito de suavizar as dificuldades do transporte que ora afligem a população carioca.

Distribuição Extraordinária Para Hoje

DOZE MARCHANTES PROMETEM ABATER DIARIAMENTE

Representantes de 12 firmas compareceram ontem a uma reunião convocada pelo secretario do Interior, prometendo abater 300 bois no minimo para o abastecimento da cidade e estocagem, desde que a Prefeitura ponha á sua disposição transportes em quantidade suficiente e campos de repouso para o gado que fizerem vir do interior.

Prometeu o sr. Ernani Cardoso levar as conclusões a que chegaram os marchantes ao conhecimento do prefeito, a fim de que se providenciasse, em entendimento direto com a E. F. Central do Brasil, o transporte solicitado.

Quanto aos campos de repouso para o gado, existentes nas cercanias do Matadouro de Santa Cruz é questão já em andamento, devendo estar solucionada até a proxima terça-feira.

NOVA REUNIÃO

Foi marcada nova reunião para o proximo dia 19, a fim de tomarem os marchantes conhecimentos das providencias tomadas.

OS PRESENTES

Estiveram presentes representantes das seguintes firmas: Sociedade Industrial de Carnes, Luiz Gonzaga Moreira da Silva, Irmãos Cavalcanti Ltda., Pires Gruber & Cia. Ltda., A. Souza Alves & Fernandes, José Augusto Santos, Enéias Mota, Sociedade Brasileira de Açougues, V. L. & Dutra, N. Euzebio Teixeira e Antonio Marques Batista.

HAVERÁ CARNE HOJE

O Serviço Especial do Abastecimento da Prefeitura comunica á população da cidade que haverá hoje, venda de carne nos açougues. Como o talão de coupons não atende a esse fornecimento extraordinario, os interessados deverão apresentá-lo ao açougueiro, que riscará um dos coupons, devolvendo-o para manter sua validade no proximo dia de distribuição.

POR CAUSA DA BRIGA DE CRIANÇAS TEVE A RESIDENCIA ASSALTADA

O Que Nos Veio Relatar o Enfermeiro do Hospital Pedro II — Requeriment ao Ministro da Guerra

O sr. Julio Ribeiro quando relatava ao nosso redator as tristes ocorrencias

Esteve ontem, em nossa redação, o enfermeiro do Hospital Pedro II, situado em Santa Cruz, sr. Eduardo Julio Ribeiro Lemos Ferreira, residente á rua Januaria n. 34, que nos solicitou levarmos ao conhecimento do ministro da Guerra as lamentaveis ocorrencias verificadas naquele suburbio, pelo tenente-coronel Hugo Silva, conforme atesta um requerimento que nos mostrou, com mais de 30 assinaturas de familias ali residentes e que vai ser enviado ao ministro Góis Monteiro.

POR CAUSA DE BRIGA DE CRIANÇAS

O sr. Eduardo Julio Ribeiro Lemos Ferreira narrou-nos os acontecimentos a que aludimos ontem, da seguinte maneira:

"No dia 10 do corrente, um dos meus filhos menores, de nome Fernando do Nascimento Carneiro Lemos Ferreira, mutilado pela perda de um dos braços, teve uma pequena desinteligencia, aliás natural e propria de crianças de sua idade, com um dos filhos do tenente-coronel Hugo Silva, comandante do 1.º Batalhão de Infantaria Motorizada D.M., seriado em Santa Cruz.

Teve inicio a questão na praça da rua Felipe Cardoso, local de preferencia para os passeios de domingos, das familias daquele suburbio. Mas, como se tratava de incidentes infantis, não dei a minima importancia, quando no dia seguinte, com surpresa, fui informado na casa de um amigo onde me encontrava, que minha residencia acabava de ser invadida por praças daquele Batalhão. Imediatamente dirigi-me para o meu lar, onde encontrei a casa fechada, recurso de defesa de minha esposa, e o quintal completamente invadido por cerca de 15 soldados, todos armados com "casse-tetes", á procura de meu filho. Interrogados por mim, declararam-me ter ordens de levar o meu filho de qualquer maneira, como se se tratasse de um criminoso ou de um menor nocivo á segurança do Estado, dadas pelo comandante Hugo Silva.

A agitação dos soldados era tal que não tive a menor duvida de que, se eles o encontrassem, teriam cumprido as ordens recebidas. Isto porque, indo eu pessoalmente falar com o tenente-coronel a respeito, declarou-me esse oficial textualmente, como se não estivessemos num regime democratico mas, sim, fascista, que eram ordens suas.

Ante a atitude do tenente-coronel tão poderoso, como cidadão, só me resta o recurso de apelar para as autoridades superiores por intermedio da imprensa, certo de que serão tomadas as necessarias providencias que o caso requer, de vez que a Policia, pelo que me foi dado observar não se acha inclinada a envolver-se no fato, que teve a mais justificavel repercussão entre as familias de Santa Cruz."

Boletim da Cidade

ANUNCIA-SE verdadeira mobilização popular contra a falta de transportes, pertencendo a iniciativa á Associação Comercial e ao Sindicato dos Lojistas.

Admitindo-se que os dirigentes das duas entidades não sofrem do mal dos bondes e das filas de onibus, pois devem possuir confortaveis automoveis particulares e têm á sua disposição todos os taxis da cidade, mais digna de louvor é ainda a campanha, representando um esforço altruista para o bem dos trabalhadores, de todos nós que conhecemos de uma longa e ingrata experiencia o que representa nesta Capital o problema da falta de transporte.

* * *

O Sindicato dos Estabelecimentos de Ensino antecipou-se aos auxiliares de ensino na apresentação de um plano de aumento de salarios. E' de velha data o projeto da ala liberal dos diretores de colegio quanto ao aumento dos auxiliares de secretaria e outros serviços e se tardou efetivar-se deve-se a demora a contingencias outras, entre as quais o tumultuoso ano letivo ofereceu muitas e sérias contribuições.

* * *

As diretorias de sindicatos representam o pensamento da maioria, pelo menos no caso de duas classes independentes como sejam as dos lojistas e dos educadores. Sua politica, indo ao encontro dos interesses do povo revela uma compreensão muito elevada das necessidades e dos direitos da coletividade. Não se podem negar francos aplausos a essas demonstrações de verdadeiro espirito democratico.

CARIOCA.

FURTO: QUINTA LIBERDADE DO GRAJAÚ

Assalto á Luz do Dia, Com Evasão Tumultuosa, Apenas Contida Pela Força das Armas

Dia claro. Eram 12 horas. O bairro de Grajaú vivia intensamente com todo seu comercio aberto. Bondes, automoveis, onibus e pedestres trafegavam incessantemente. Reinava calma. Subitamente, do interior do predio de apartamentos numero 137 da rua Itabaiana, surgem, perseguidos por populares, dois individuos.

Eram os conhecidos meliantes Valter Pereira Franco, de 22 anos, sem profissão residente á rua do Lavradio 60 e Aureliano Batista, tambem perigoso assaltante.

Ambos sobraçavam volumes, e, o primeiro deles, apontava para os perseguidores uma arma de fogo.

Acabavam de assaltar o apartamento n. 302, do aludido predio, residencia do capitão do Exército Zair Figueiredo Moreira.

Estabeleceu-se, nesse momento, verdadeiro caos, na rua, segundos antes, tão calma.

Valter, alucinado cobrindo a fuga do seu companheiro, começou a fazer ininterruptos disparos sobre seus perseguidores. Pondo em polvorosa o pacato bairro, percorreram em desabalada fuga, sempre sob o clamor publicos, varias ruas daquela localidade, até que tiveram seus Policia Militar Euclides da Silva Bria que lhes dando ordem para estancar e não sendo atendido, baleou na coxa direita a Valter Franco.

O companheiro do meliante, Aurelio Batista, ainda assim conseguiu evadir-se. Horas depois, porém, foi preso pelo comissario Faria que havia substituido o seu colega Carlos de Almeida.

Unicamente por dever profissional registamos o fato acima de vez que, casos identicos ou com maiores agravantes vêm se processando quase que diariamente no Grajaú.

A população desse bairro que vive sobressaltada, tem feito uma infinidade de apelos á policia sem que providencias realmente satisfatorias ou eficientes até então tenham sido tomadas.

Para a tranquilidade daqueles que ali residem conscios da proteção de uma eficaz policia, é de se esperar que as autoridades responsaveis pela segurança publica, tomem uma resolução que venha a pôr termos em tão degradantes acontecimentos.

O CRIME

Mandou Matar o Visinho Que Não Lhe Cedeu as Terras

O CRIME OCORRIDO EM SANTA CRUZ — PRESOS OS DOIS CRIMINOSOS

Por não poder se apoderar de uma faixa de terra pertencente a um seu vizinho Samuel Bucarest proprietario de terrenos "peitou um cabra" e mandou "fazer o serviço".

O assassinato ocorreu, ontem, em Santa Cruz, cerca das 17 horas. A vitima que teve morte imediata era o lavrador José Iraniano de Souza, de 45 anos de idade, pai de 5 filhos, cuja companheira está ás vesperas de dar á luz uma outra criança.

O matador, residente no mesmo local em que suavitima, Beco do Constancio, numero 819, fundos, chama-se Valdemar Alves, tem 27 anos, e foi preso momentos após a prática do ato delituoso pelo comissário Raul Faria que se encontrava de dia á delegacia do 29.º distrito policial.

A arma empregada no crime foi uma foice e o mesmo se processou na propria residencia da vitima.

Quando conseguimos ligação com o comissario Raul, este que patologia de São Luiz, no Mismo se encontrava ás escuras há muitas horas, declarou-nos que Samuel Bucarest, o mandante, já tinha sido preso em sua residencia em Campo Grande.

Aumento de Salarios Por Iniciativa do Sindicato Empregador

BASES PROPOSTAS PELOS DIRETORES DE COLEGIOS AOS AUXILIARES DE ENSINO

O presidente do Sindicato dos Estabelecimentos do Ensino do Rio de Janeiro, prof. Plinio Leite oficiou á Associação Profissional dos Auxiliares da Administração Escolar convidando esta entidade para estudar um plano de aumento de salários.

Em anexo, o Sindicato dos educadores apresentou uma proposta de aumento, para servir de base aos estudos dos empregados.

EXITO NO ESTADO DO RIO

Os diretores de estabelecimentos de ensino, com a medida posta em pratica, inscreveram-se como primeiros empregadores a tomar iniciativa no reconhecimento das necessidades de seus auxiliares, embora não tenham estes sequer sindicato organizado para apresentar reivindicações. Em Niteroi já se concluiu acordo para aumentos dos auxiliares de ensino, tambem por iniciativa dos diretores de estabelecimentos de ensino.

Não Se Cobrará Leite a Domicilio

SERA' FEITA NOS POSTOS A COBRANÇA

Comunica o Serviço de Documentação do Ministerio da Agricultura que a Comissão Executiva do Leite, em virtude das constantes reclamações relativas ao pagamento de assinaturas de leite, resolveu extinguir o serviço de cobrança a domicilio. Os assinantes deverão efetuar seus pagamentos nos proprios Postos até o dia 20 de cada mês a vencer.

Os Postos receberão, ininterruptamente, das 8 ás 16 horas, nos dias comuns, e das 8 ás 10 horas aos domingos e feriados.

A nova forma de cobrança vigorará a partir do corrente mês, apenas para os consumidores de leite, servidos pelos seguintes Postos: Posto n. 1 — Catete, rua do Catete, 234 D; Posto n. 2 — Calogeras, Avenida Calogeras, 7-B; Posto n. 6 — Jardim Botanico, rua Jardim Botanico, 663-A; Posto n. 10 — Botafogo, rua Real Grandeza, 176; e Posto n. 1 — Ipanema, rua Visconde de Pirajá, 602-A; Posto n. 3 — Copacabana, Av. Copacabana, 224.

Em virtude de dificuldades da fabrica que fornece envases de litro para distribuição de leite a domicilio, a CEL, não obstante ter tomado todas as providencias em tempo oportuno, não recebeu vasilhames em fevereiro, passando, em março corrente, a distribuir parte do leite em vasos de meio litro.

Dentro de 3 ou 4 dias, deverá estar normalizada a distribuição de leite, voltando os assinantes a receber as quantidades normais de suas assinaturas.

Perdeu a Carteira Funcional

João dos Santos Rodrigues funcionario do Departamento Federal de Segurança Publica, perdeu no dia 3 do andante, á tarde, em um bonde linha Piedade, a sua carteira funcional.

Por ser um objeto que só a ele interessa, pede a quem o encontrou, o obsequio de entregá-lo na sua residencia á praça do Encantado, 34 ou na portaria deste jornal.

Boletim do Crime

A POLICIA, desde a implantação entre nós do regime importado em 1937, adotava duas medidas que sempre mereceram as mais arduas criticas da magistratura e da imprensa livre. Eram as prisões á disposição do chefe de Policia e as feitas por motivo de segurança publica.

As primeiras eram o ardil de que lançavam mão as autoridades distritais quando desejavam evitar que a Justiça, na sua alta missão de defensora das liberdades publicas, abrisse as portas dos xadrezes aos que ali se encontravam sem causa justa. Para iludir os magistrados, os preços eram postos á disposição do chefe de Policia o que impedia aos juizes de 1ª instancia conhecerem do fato. Como se tamanha arbitrariedade não bastasse, os infelizes ou eram transferidos de distrito para distrito numa corrida louca pelas trinta delegacias policiais, ou então não constavam seus verdadeiros nomes nas relações dos recolhidos á carceragem.

Tudo se fazia, ao tempo do Scarpia matogrossense, para cercear o direito, para coagir o individuo, para aterrorizar. Tamanha arbitrariedade, verdadeiro crime contra a liberdade individual e enorme afronta á verdade, acaba, felizmente, de ter fim. O professor Pereira Lira, honrando a catedra de direito que exerce com proficiencia e independencia, determinou, em portaria, que, prisões á sua disposição só possam ser feitas mediante previa autorização sua. Muito bem! Policia não é inquisição.

* * *

A segunda medida era de ação mais elastica e de resultados mais funestos. Preso por motivo de segurança publica era individuo riscado, quase sempre, do rol dos viventes.

Todos que não mereciam as simpatias do Himler nacional se viam presos por motivo de segurança publica, e, na maioria dos casos, enviados para as ilhas Grande e das Flores, onde ficavam esquecidos. Até banqueiros do "jogo dos bichos" foram presos por aquele motivo excepcional por um chefe de Policia que pretendeu, com tamanha violencia, extinguir a popular contravenção. Como uma demonstração do ponto a que chega a miséria humana prenderam-se cavalheiros pela mesma causa e que foram recolhidos á Detenção ou áquelas ilhas apenas para que suas esposas ficassem em liberdade e pudessem os abutres agir sem temor...

A' sombra de um poder de policia que la além do concebivel, protegido por um estado de coisas que não encontrava justificativa, e que o punha a coberto de qualquer represalia, o responsavel por todas estas arbitrariedades, violencias e atentados, sentirá, por certo, o remorso dos crimes que permitiu fossem cometidos pelos seus aulicos e falsos amigos.

O professor Pereira Lira não quer, no que faz muito bem, se confundir com aqueles que deixaram, atrás de si, uma mancha dificilmente lavavel... Ele quer, e todos nós queremos, que fique depois uma restea de luz viva e brilhante: a luz da verdade!

TIMBAUBA.

PEQUENOS FATOS POLICIAIS

ATROPELADO

Por um automovel de numero não identificado, foi atropelado ontem na avenida Presidente Vargas, em frente á estação de São Diogo, Felipe Nogueira, com 44 anos de idade, casado e residente no morro do Jacarezinho, 7.

A vitima que sofreu fratura exposta de ambas as pernas, foi recolhida por uma ambulancia do Posto Central de Assistencia e internado, em estado grave, no Hospital de Pronto Socorro.

AGRESSÕES

Quando se encontrava no interior do seu comodo, a domestica Joventina Ferreira de Souza moradora á travessa da Gloria, 15, foi inopinadamente agredida pelas domesticas Irene de tal, Durvalina de tal e Cléia de tal, residente, no mesmo predio.

A vitima que recebeu varios ferimentos, depois de socorrida no Hospital Carlos Chagas, apresentou queixa ao comissario de serviço na delegacia do 21.º distrito policial, tendo sido instaurado inquerito.

—

MARIA SOARES MENEZES, com 15 anos de idade, filha de Clarina Soares Menezes, residente á rua Vitor Alves, 97, por questões de somenos, foi agredida a tamanco por Antonieta Ferreira da Silva preta, com 23 anos, moradora á rua Ariari, sem numero. Com varios ferimentos, foi a vitima socorrida no Hospital Carlos Chagas, apresentando, em seguida, queixa ao comissario de serviço na delegacia do 28.º distrito policial.

—

PEDRO SILVA, brasileiro casado, com 27 anos de idade, operario, quando se encontrava no quintal da residencia do seu companheiro Francisco Marques Fernandes, morador á rua Flack n. 133, casa 2, foi agredido a pedradas por Darci Vasconcelos, com 56 anos, viuva.

A vitima foi socorrida no Posto de Assistencia do Meier, tendo o comissario do 19.º distrito policial, registado o fato.

TENTATIVA DE SUICIDIO

Tendo sido contrariado em suas pretensões amorosas, tentou contra a existencia, atirando-se ontem á frente do trem cargueiro n. 12, da Leopoldina, na estação Carlos Sampaio no Estado do Rio, o trabalhador da Central do Brasil, José Dias, de 43 anos de idade, preto.

O tresloucado que recebeu varios ferimentos, inclusive deslocamento dos ossos da perna direita, foi conduzido para a estação Cintra Vidal, onde foi recolhido por uma ambulancia do Posto de Assistencia do Meier.

José Dias, após receber os curativos mais urgentes, foi removido para o Hospital Gaffré Guinle.

SUICIDIOS

Impressionante suicidio verificou-se ontem, no morro de São Carlos. A menor Maria Umbelina Ribeiro, com 14 anos de idade, residente no barracão numero 13 da travessa Otavio Guimarães naquele morro, tendo sido cientificada que sua genitora Maria José, havia falecido no Hospital Moncorvo Filho em consequencia de uma intervenção cirurgica a que se submetera, tentou ingerir então uma violenta substancia toxica. Impedida na execução desse ato pela sua prima Cemira Ribeiro da Silva, saiu correndo e, sem dar tempo a que qualquer pessoa dela se acercasse, precipitou-se do alto de uma pedreira ao solo de uma altura de 60 metros mais ou menos, tendo morte instantanea.

O comissario Argolo, de serviço na delegacia do 14.º distrito policial, cientificado do ocorrido, esteve no local e solicitou o comparecimento dos peritos do Gabinete de Exames Periciais.

Findo o exame pericial, foi o cadaver removido para o necroterio do Instituto Médico Legal.

—

ANATILDE VIANA BRITO, com 27 anos domestica, solteira e residente á travessa Regina, 55, por motivos intimos, pôs termo á existencia ontem, atirando-se á frente de um auto de passeio, de numero ignorado, no cruzamento da avenida Brasil com a Teixeira de Castro.

A tresloucada ainda foi levada para o Hospital Getulio Vargas onde veio a falecer quando era conduzida para a sala de operações.

O cadaver foi removido para o necroterio do Instituto Médico Legal, com guia do comissario Espirito Santo, de serviço na delegacia do 20.º distrito policial.

AFOGADO

O estudante Nilo Campos, de 20 anos de idade, residente á rua Souza Franco n. 189, quando tomava banho, na tarde de ante-ontem, na praia da Ribeira, na Ilha do Governador, foi acometido de um mal subito, vindo a perecer afogado não obstante os esforços despendidos pelas pessoas que ali se encontravam, bem como pelo comissario Aderbal, que estava de serviço na delegacia do 30.º distrito policial.

O cadaver foi removido para o necroterio do Instituto Médico Legal, por uma lancha da Policia Maritima.

ROUBOS E FURTOS

Ao comissario de serviço na delegacia do 2.º distrito policial, queixou-se o sr. Ricardo Jacks Bresdner, branco, morador á rua Gustavo Sampaio, 76, que durante a madrugada, os ladrões penetraram em sua residencia e carregaram objetos avaliados em Cr$ 5.000,00.